

広報

# 新幹線

題字：水上勉

May. 2024 No. 217

# 5



●表紙

北陸新幹線金沢-敦賀間開業で賑わう敦賀駅

●裏表紙

北陸新幹線 敦賀発東京行「かがやき502号」

1番列車運転士 浦松運転士インタビュー



# 令和6年度 当初予算について

町の一般会計の総額は123億3,000万円で、前年度当初予算額と比べると8億3,300万円増(7.2%増)となりました。町民1人あたり<sup>\*</sup>に換算すると約160万円となります。

<sup>\*</sup> 令和6年4月1日時点での人口です。

問 総務課 ☎ 77-4050

## 当初予算の方針

「コロナ禍により薄れた「つながり」の回復や、北陸新幹線敦賀開業効果も踏まえた交流の活性化に取り組むとともに、「未来」につながる多様なエネルギー活用や公共インフラ・施設の長寿命化に継続的に取り組み、町の持続的な振興発展を目指します。

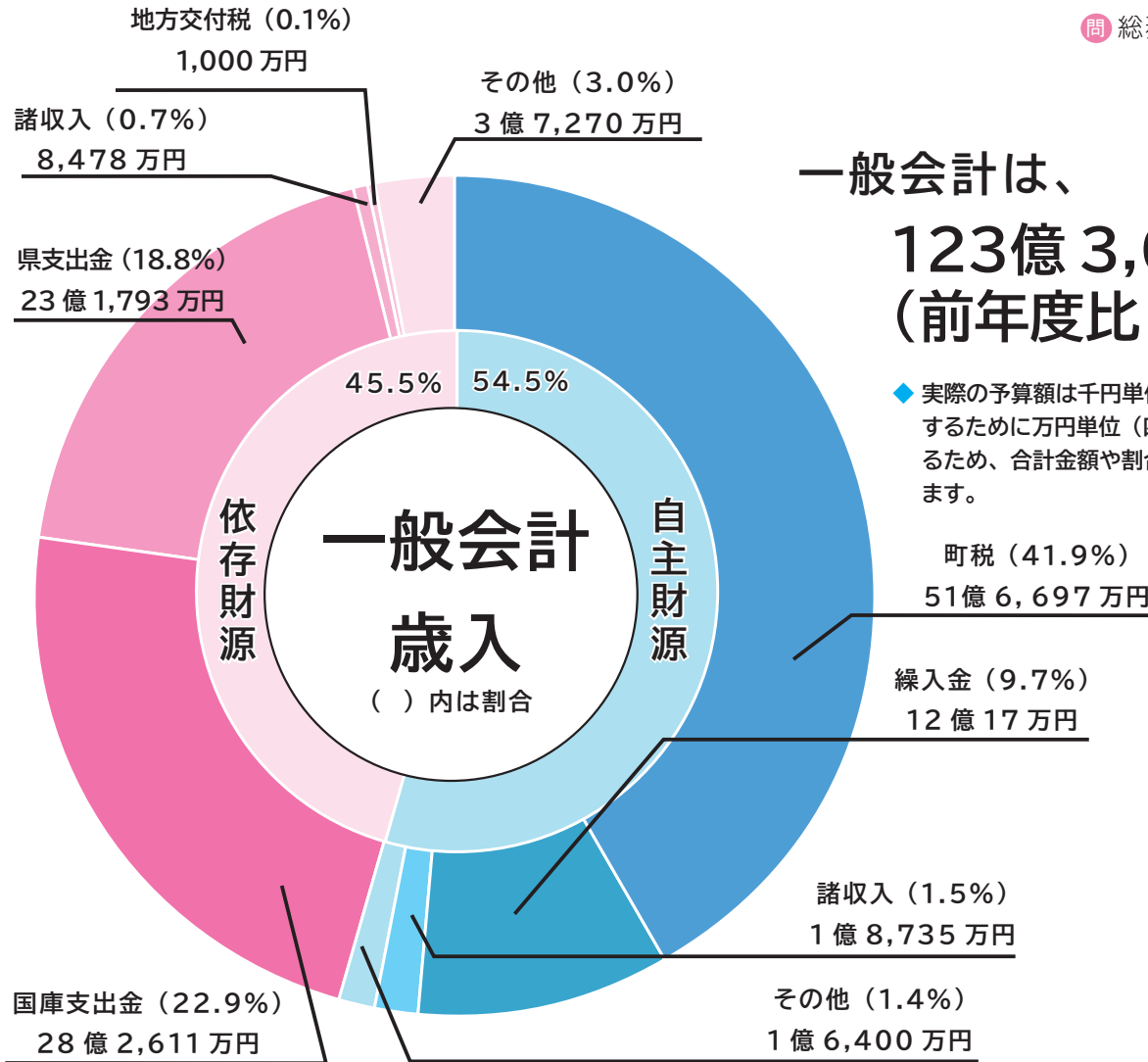

一般会計は、  
**123億3,000万円**  
(前年度比7.2%増)

◆ 実際の予算額は千円単位ですが、分かりやすくするために万円単位(四捨五入)で表示しているため、合計金額や割合が合わない場合があります。



## 【新規・拡充事業】

### 嶺南スマートエリア推進事業

新たなエネルギー活用と北陸新幹線敦賀開業を捉えた地域振興を目指し、<sup>\*</sup>FCレンタカー、<sup>\*\*</sup>FCバス運行の事業可能性調査を行います。

<sup>\*</sup>水素と酸素を反応させて発電する燃料電池のこと。

### 高齢者健康づくり事業

A1による高齢者の健康状態や生活習慣の解析の実証を行い、健康増進や介護予防、離れて暮らす家族や地域の支援者による見守り効果の検証に取り組めます。

### うみんぴあ大飯事業

ホテルとスパ機能を有する複合型交流施設について、今年度から第2期PFI事業がスタートし、事業者によるリニューアル工事などを行います。

### 観光2次交通利用促進事業

うみんぴあ大飯エリアで実証実験を行っている電動キックボードシェアリングサービスについて、ポートを若狭本郷駅と若州一滴文庫に増設するとともに、新たに電動自転車を追加します。

### 小・中学校校舎改修事業

学校施設長寿命化計画に基づき、大飯中学校校舎等の改修を行います。また、本郷小学校の改修に向けた設計を行います。

## 一般会計歳出について

令和6年度は、「子育てにやさしい町の充実」、「企業誘致と起業支援」、「災害に強いまちづくりの強化」、「交流と往來の活性化」を重点プロジェクトとして、当初予算を編成しました。

「子育てにやさしい町の充実」では、引き続き、入学等応援給付金をはじめ、医療費や保育料への経済的負担の軽減を図るなど、世代に応じた切れ目のない子育て支援を行います。

「企業誘致と起業支援」では、企業立地奨励制度による支援のほか、「おおい町」とみらい産業団地への企業誘致に向けた新たなアプローチに取り組み、販売戦略の強化を図ります。

「交流と往來の活性化」では、令和5年度に友好交流都市覚書を締結した、台湾新北市や淡水区の人たちを招き、町の魅力を紹介するなど交流を図り、友好を深めます。

● 当初予算の主な事業	
「子育てにやさしい町」の充実	
入学等応援事業	1,245万円
子育て支援医療費助成事業	2,906万円
妊婦等医療費助成事業	224万円
高等学校等通学費支援事業	790万円
進学サポート事業	4,112万円
「企業誘致」と「起業支援」	
企業振興対策事業	8億6,299万円
起業促進支援事業	2,521万円
SEE SEA PARK 管理運営事業	3,193万円
「災害に強いまちづくり」の強化	
防災対策事業	9,527万円
排水路管理事業	5,116万円
「交流」と「往來」の活性化	
台湾交流事業	402万円
観光振興対策事業	271万円
その他の施策	
子どもの遊び場整備事業	840万円
高齢者健康づくり事業	809万円
移住・定住・交流推進事業	858万円
児童手当支給事業	1億3,748万円

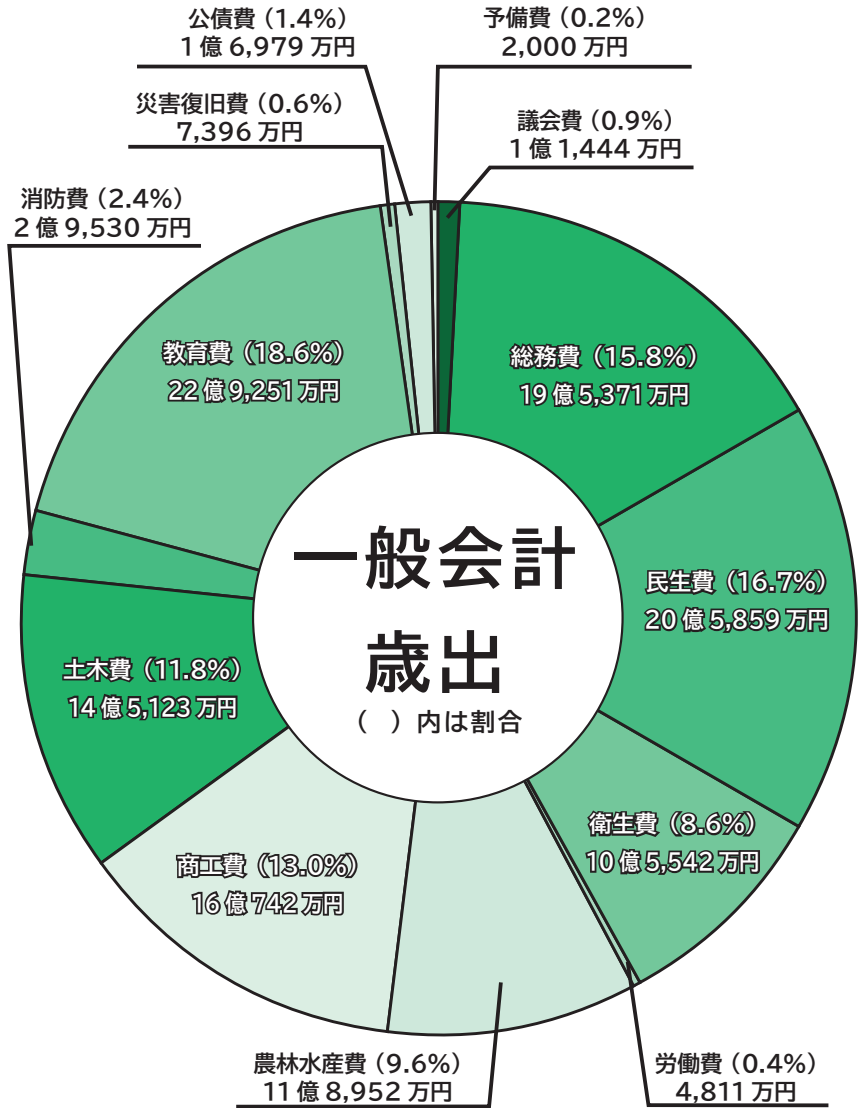

## 特別会計

会計名	今年度当初予算	前年度当初予算	前年度比
後期高齢者医療事業	1億2,091万円	1億1,714万円	3.2%
国民健康保険事業	9億2,054万円	9億8,538万円	▲6.6%
国民健康保険診療事業	1億538万円	8,495万円	24.0%
介護保険事業	9億5,324万円	9億7,334万円	▲2.1%
介護サービス事業	755万円	666万円	13.3%

## 企業会計

会計名	今年度当初予算	前年度当初予算	前年度比
簡易水道事業	3億9,105万円	2億2,353万円	74.9%
下水道事業	7億8,276万円	4億9,956万円	56.7%

※「簡易水道事業会計」の「前年度当初予算額」は、「簡易水道事業別特別会計」の予算額です。

※「下水道事業会計」の「前年度当初予算額」は、「農業集落排水事業別特別会計」と「特定環境保全公共下水道事業特別会計」の予算額を合算した額です。

# 休日の中学校 部活動の地域移行について

令和4年12月にスポーツ庁および文化庁から「学校部活動及び新たな地域クラブ活動の在り方等に関する総合的なガイドライン」が発出され、本町では、「中学校の休日部活動地域移行・地域連携検討会」を立ち上げて検討を行ってきました。その中で、町内の中学生や小学校高学年児童、その保護者を対象にアンケートを実施、また、学校、スポーツ協会、文化協会等関係者との協議によりその意向を確認のうえ、令和6年度以降のおおい町の方針を以下のとおり決定しましたのでお知らせします。

## ・ おおい町の方針

- ◆ 休日の部活動については、（令和5年度は毎月1回、）令和6年度は毎月2回、令和7年度は毎月3回実施しない日を設け、令和8年度以降は実施しない。

※平日の部活動は継続して実施する。

- ◆ 中学生が参加できる地域における活動の充実に努める。

## ・ 休日の部活動に代わる活動について

- ◆ 活動への参加は生徒やその保護者が選択する。  
（「休日は家族で過ごす」、「勉強する」、「休養」等も選択肢の1つ）
- ◆ 学校においては、生徒が主体的に活動を行えるように支援する。



## ・ おおい町の取組みについて

- ◆ 休日の活動に中学生が参加しやすくなるように地域活動団体等<sup>\*</sup>と調整を行う。  
※地域活動団体等・・・町内でスポーツ・文化・芸能などに取り組む団体
- ◆ 中学生が幅広く休日の活動を選択できるよう情報提供を行う。
- ◆ 地域活動団体等が中学生を受け入れてくれるようにサポートを行う。
- ◆ 部活動種目で地域活動団体等がある種目については、休日活動の受け皿となるよう協議を行う。
- ◆ 部活動種目で地域活動団体等がない種目については、広域での協議を行う。

今後は「中学生の休日活動支援協議会」を立ち上げて、各種支援について協議していきます。  
休日に中学生が参加できる活動の一覧表を左のページにまとめています。詳しい活動内容や活動日などは団体連絡先にお問い合わせください。

**ご不明な点は学校教育課（77-1150）までお問い合わせください。**

## ◆ おおい町内の活動団体一覧表（令和6年4月現在）

### ①休日に活動する団体

種目	団体名	時間	場所	連絡先
野球	ユニオンズ	9:00 ～ 12:00	大飯中学校	今井
卓球	名田庄卓球 スポーツ少年団	18:30 ～ 21:00	名田庄小学校	早川
バドミントン	Alto	17:00 ～ 21:00	総合運動公園 体育館	安部
	OBC	9:00 ～ 12:00	総合運動公園体育館 やまびこ会館 あみーシャン 等	石崎
	わかさ B.C	9:00 ～ 12:00	総合運動公園体育館 大島小学校	菅原
	おおいバドミントン スポーツ少年団	9:00 ～ 12:00	佐分利小学校	内方
書道	おおい町書道連盟	9:00 ～ 12:00	自宅	田中

### ②休日のイベントに参加する団体

種目	団体名	時間	場所	連絡先
ダンス	Gruppo フラワーズ	19:00 ～ 20:10	総合町民センター	谷口
		19:20 ～ 20:30	里山文化交流センター	
太鼓	大飯ブレイズ	19:30 ～ 21:30	悠久館	木下
	名田庄太鼓保存会勇粋連	19:30 ～ 22:00	里山文化交流センター	東・上中
フラダンス	プルメリアおおい	20:00 ～ 21:30	総合町民センター	原田
	ホクラニ	19:30 ～ 21:30	里山文化交流センター	植茶
その他	おおいビーチクラブ	9:30 ～ 12:30	長井浜海水浴場	77-4056 (商工観光課)
	ジュニアリーダーズクラブ	19:30 ～ 21:00	総合町民センター 里山文化交流センター	77-1150 (社会教育課)

### ③平日（放課後）に活動する団体

種目	団体名	時間	場所	連絡先
書道	おおい町書道連盟	18:00 ～ 21:00	自宅	池野
		17:00 ～ 18:00	自宅	見城
		18:15 ～ 19:45		
		19:30 ～ 21:00	きのこの森	田中

※活動に参加するには、会費等の負担が必要です。（おおいビーチクラブを除く）



令和6年度からスタート!

65歳以上のサポートカー限定免許取得者対象!

最大 **10万円**

の補助が受けられます

# 安全運転サポート車の 購入をサポートします!

問 防災安全課 ☎ 77・4054

町では、対象車両を補助申請期間内に購入した対象者に対して、補助金を交付しています。自動車の乗換えをお考えの対象者は、ぜひご利用ください。

## ◆ 対象者

次の条件に全て該当する人

- ① 有効期限内の**サポートカー限定免許取得者**
- ② 令和6年4月1日以降に安全運転サポート車を購入した人
- ③ 安全運転サポート車購入年度の3月31日における年齢が**65歳以上**でおい町に住民登録されている人
- ④ 対象車両の自動車検査証に記載されている「使用者の氏名又は名称」と同一の人



警察庁  
サポートカー限定免許について

## ◆ 対象車両

サポカーSワイド対応車両（以下の機能を全て有した車両）

- ・ 衝突被害軽減ブレーキ（対歩行者）
- ・ ペダル踏み間違い急発進抑制装置（MT車除く）
- ・ 車線逸脱警報または車線維持支援装置
- ・ 先進ライト（自動切替型前照灯、自動防眩型前照灯または配光可変型前照灯）

※該当車両の詳細は、メーカー・販売店にお問い合わせください。



対象車両

## ◆ 補助金額

車の種類	車両販売事業者の所在地	補助金額（上限額）
普通車・小型自動車	町内	10万円
	町外	5万円
軽自動車	町内	5万円
	町外	2万円

※ ご不明な点は防災安全課（77-4054）までお問い合わせいただくか、町のホームページをご覧ください。

# 若狭メモリーライナー

## 運行のお知らせ

TSURUGA Station  
JR 敦賀駅

OBAMA・OHI・TAKAHAMA  
小浜・おおい・高浜

出発は  
JR 敦賀駅の  
東口です!

### 若狭メモリーライナー運行情報



運行期間	2024年4月5日(金)～12月29日(日) 金・土・日・祝運行																								
運行便数	1日 JR 敦賀駅東口 発2便、JR 若狭高浜駅 発1便																								
料金	大人料金は表をご確認ください 小学生半額 / 未就学児 無料 障がい者 無料 (付添1名 無料) ※障がい者手帳等をご持参ください	<table border="1"> <tr> <th>敦賀駅</th> <th>道の駅 若狭おばま</th> <th>小浜駅</th> <th>SEE SEA PARK</th> <th>若狭本郷駅</th> <th>若狭高浜駅</th> <th>UMI KARA</th> </tr> <tr> <td>1,500</td> <td>500</td> <td>500</td> <td>500</td> <td>500</td> <td>500</td> <td>500</td> </tr> </table>	敦賀駅	道の駅 若狭おばま	小浜駅	SEE SEA PARK	若狭本郷駅	若狭高浜駅	UMI KARA	1,500	500	500	500	500	500	500	<table border="1"> <tr> <th>若狭高浜駅</th> <th>若狭本郷駅</th> <th>小浜駅</th> <th>敦賀駅</th> </tr> <tr> <td>500</td> <td>500</td> <td>1,500</td> <td>1,500</td> </tr> </table>	若狭高浜駅	若狭本郷駅	小浜駅	敦賀駅	500	500	1,500	1,500
敦賀駅	道の駅 若狭おばま	小浜駅	SEE SEA PARK	若狭本郷駅	若狭高浜駅	UMI KARA																			
1,500	500	500	500	500	500	500																			
若狭高浜駅	若狭本郷駅	小浜駅	敦賀駅																						
500	500	1,500	1,500																						
乗車券について	乗車券は発車5分前までに、バス乗降口近くのスタッフより購入して下さい。																								

運行時刻表

TSURUGA 敦賀 → OBAMA・OHI・TAKAHAMA 小浜・おおい・高浜

Friday 金曜 [ 金曜が祝日の場合は 祝日ダイヤとなります ] Saturdays, Sundays, and holidays 土日祝

From Tsuruga Station EAST EXIT JR 敦賀駅 東口 発		9:50	10:50	10:50	11:50
小浜	Michinoeki Wakasa Obama 道の駅 若狭おばま	10:32	11:32	11:32	12:32
	Obama Station JR 小浜駅	10:39	11:39	11:39	12:39
おおい	SEE SEA PARK	10:59	11:59	11:59	12:59
	Wakasa-Hongo Station JR 若狭本郷駅	11:06	12:06	12:06	13:06
高浜	Wakasa-Takahama Station JR 若狭高浜駅	11:21	12:21	12:21	13:21
	Arrive at UMIKARA UMIKARA 着	11:26	12:26	12:26	13:26

OBAMA・OHI・TAKAHAMA 小浜・おおい・高浜 → TSURUGA 敦賀		Fridays, Saturdays, Sundays, and holidays 金土日祝	
高浜	From Wakasa-Takahama Station JR 若狭高浜駅 発	15:00	
おおい	Wakasa-Hongo Station JR 若狭本郷駅	15:14	
小浜	Obama Station JR 小浜駅	15:37	
From Tsuruga Station WEST EXIT JR 敦賀駅 西口 着		16:23	



※ ご不明な点は商工観光課 (77-4056) までお問い合わせください。



# 国民健康 保険税率について

問 税務地籍課 ☎ 77-4052

## ◆ 国民健康保険税率について

年々医療費が増加する中で、町では一般会計からの繰入金により国民健康保険税の水準を抑えてきました。平成30年度より国民健康保険の運営が広域化され、新制度下では、一般会計からの繰入を「計画的・段階的に解消」することとされています。町では、被保険者の皆さんの急激な負担増とならないように段階的に引き上げていくことを計画をしています。計画に基づき積算した結果、令和6年度の国民健康保険税は、次のとおりとなりました。

### 【 令和6年度の国民健康保険税率 】

		令和5年度	令和6年度
医療分 (加入者全員)	所得割	5.59%	<b>6.22%</b>
	資産割	3.20%	<b>0.00%</b>
	均等割	22,000円	<b>23,700円</b>
	平等割	16,000円	<b>16,600円</b>
	限度額	650,000円	<b>650,000円</b>
後期高齢者支援金分 (加入者全員)	所得割	2.46%	<b>2.81%</b>
	資産割	1.00%	<b>0.00%</b>
	均等割	9,400円	<b>10,500円</b>
	平等割	6,600円	<b>7,600円</b>
	限度額	220,000円	<b>240,000円</b>
介護分 (40歳から64歳)	所得割	2.57%	<b>2.34%</b>
	資産割	0.00%	<b>0.00%</b>
	均等割	12,500円	<b>10,500円</b>
	平等割	7,500円	<b>7,500円</b>
	限度額	170,000円	<b>170,000円</b>



## ◆ 国民健康保険税の軽減措置が変更となります

国民健康保険法施行令の改正に伴い、国民健康保険税条例の一部を改正しました。

改正後の国民健康保険税の軽減対象となる世帯の軽減判定所得や軽減額は次のとおりです。

※ 軽減判定所得とは、世帯主（世帯主が被保険者でない場合も含む）および、その世帯の国民健康保険の被保険者等の総所得の合計です。

※ この軽減に申請は不要ですが、前年の所得に関する申告が必要です。

### 【 令和6年度の軽減判定基準 】

軽減割合	軽減判定所得
7割軽減	43万円+10万円×（給与所得者等の数-1）以下
5割軽減	43万円+29.5万円×被保険者数等+10万円×（給与所得者等の数-1）以下
2割軽減	43万円+54.5万円×被保険者数等+10万円×（給与所得者等の数-1）以下

### 【 令和6年度の軽減措置後の額（年額） 】

区分	医療分		後期高齢者支援金分		介護分	
	均等割額	平等割額	均等割額	平等割額	均等割額	平等割額
7割軽減	7,110円	4,980円	3,150円	2,280円	3,150円	2,250円
5割軽減	11,850円	8,300円	5,250円	3,800円	5,250円	3,750円
2割軽減	18,960円	13,280円	8,400円	6,080円	8,400円	6,000円

### 【 産前産後期間に係る均等割・平等割の減免措置を行います 】

令和6年1月より、妊娠85日を経過した人を対象にした保険税減免措置が開始されています。出産予定月の1か月前、出産予定月、出産後2か月の計4か月が減免の対象期間になります。双子以上を出産予定の場合は、出産前3か月、出産予定月、出産後2か月の計6か月が対象です。なお、減額になるのは出産される人の分のみとなります。

区分	3か月前	2か月前	1か月前	出産予定月	1か月後	2か月後	減額期間
単胎			対象	対象	対象	対象	4か月間
多胎	対象	対象	対象	対象	対象	対象	6か月間

申請には、申請書、出産予定月のわかるもの（母子手帳のコピーなど）の提出が必要ですので、対象になる方は税務地籍課にお問い合わせください。



## 名田庄診療所長 中村伸一

# 地域のカルテ

### 北陸新幹線、ついに福井・敦賀に延伸!

2024年3月16日、北陸新幹線がついに福井・敦賀まで延伸されました。広報おおいの読者の中には、すでに北陸新幹線に乗った方もおられることでしょう。

1964年に東海道新幹線が開業し、1973年に北陸新幹線の整備計画が決定されたので、新幹線誕生から60年、整備計画から約50年になる今年、当初の予定より1年遅れたものの、ようやく福井県に新幹線がやってきました。

開業当日の3月16日、たまたま福井駅近くに用事があったので駅に寄ってみると、すごい人

だかりでした。こんなに人が集まる福井駅周辺を見るのは初めてでした。福井市は郊外に大型店舗が複数あるので、郊外はにぎわうけれど駅周辺は人が少ないのがこれまでの常識でした。今後はその常識が覆るかもしれません。福井駅に寄ったときによく食べに行く「今庄そば」に向かうと、その立ち食いのお店の前には長い行列が……残念ですが、あきらめました。

さて、その北陸新幹線ですが、はたして僕はどんな機会に乗るのがよいのか? ちよつと考えてみました。これまで、東京など東に向かうときは、米原駅まで車で行って、新幹線で移動しています。中国地方や九州など西に向かうときは、園部駅か近江今津駅まで車で行って、京都経由で新幹線で移動しています。

もしかしたら、北関東や東北地方に行くときは北陸新幹線を使った方が早いかもしれないと思いつきました。北陸新幹線なら、東京を経由せずに大宮で乗り換えができるからです。そこで、敦賀発→宇都宮着で調べてみると、北陸新幹線と東海道新幹線で、速さも費用もほぼ同じでした。

今年、5月に母校の自治医大での講義で栃木県に、10月に学会で岩手県に行く予定です。どちらかが北陸新幹線デビューになるでしょう。それでも今後、北陸新幹線に頻りに乗るとは思えません。北関東以北に行く以外は、これまでの方法を变える必要はなさそうです。将来、北陸新幹線が小浜まで延伸しても、やはり同様でしょう。

小浜から京都に北陸新幹線がつながると小浜→京都間は19分なので、京都経由で西にも東にも北にも向かうことができますね。こうなると初めて、北陸新幹線は若狭地方の人にとって便利になると思っています。

ところで、敦賀→小浜→京都→新大阪がつながる全線開業はいつになるのでしょうか? いろいろ調べると「2031年着工、2046年開業」らしいですが、京都では環境問題から反対意見もあり、財源確保も容易ではなさそうです。生きているうちに乗りた

いですが、ギリギリでしょうか?

## こちら通所リハビリテーションなごみです

### 祝 百寿

通所リハビリテーションなごみが開設して17年となり、初の100歳の誕生日の利用者さんを迎えました。高齢化社会となり、通所利用の人の年齢も90代は勿論、90代後半の利用者さんも増え、98歳、99歳の人もお元気で通所に通われています。

通所リハビリでは、体調や病状に合わせて個別でのリハビリを行う為、年齢層に合わせたリハビリも行うことができ、在宅で安全に過ごせるように住環境の確認も行っています。また、集団でのレクリエーションやクラブ活動を通して、他者とコミュニケーションを深める事で認知機能の向上にも繋がっています。

在宅で元気に長生き出来るように今後も支援していきます。興味のある人は見学も行えますので直接、またはケアマネジャーにご連絡下さい。



### おおい町保健・医療・福祉総合施設 通所リハビリテーションなごみ

〒919-2111 福井県大飯郡おおい町本郷 92-51-1

営業日時

月曜日～金曜日 8:30～17:30

※土・日曜日、祝祭日、年末年始は休みとさせていただきます。

電話番号 0770-77-1050

電話受付時間 8:30～17:30





## 高齢者の相談窓口 地域包括支援センター

高齢者の皆さんが、いつまでも住み慣れた地域で安心して生活を続けられるように介護・福祉・健康・医療などさまざまなご相談を受け付けています。

相談内容をいったんお伺いしたうえで、他の適切な相談機関やサービス等をご案内することもできます。

ご本人はもちろん、家族や地域の人でも「この困りごとをどうしたらよいのだろう」という時は一度ご相談ください。

### 例えば・・・ひとり暮らしの人がご飯を十分に食べていない時

一人ひとり理由や原因が違うので、その人にあった支援方法を一緒に考えます。



- ・ご飯を十分に食べていない
- ・買い物に行けていない
- ・運転免許証を返納した
- ・認知機能が低下した



- ・宅配弁当
- ・移動販売
- ・デマンドバス
- ・介護保険サービス

## 私たちが町内を訪問しています

### 介護支援専門員

介護認定で要支援等の方が自立して生活しやすいよう相談支援を行います。



渡邊専門員



山崎専門員



### 認知症地域支援推進員

認知症の人やその家族の相談支援を行います。



渡邊推進員

### 生活支援コーディネーター

高齢者のつどいの場づくりなど地域づくりの相談支援を行います。



森コーディネーター

◆ 5月の高齢者福祉相談日は、5月16日です。 9時30分～11時30分

- ・保健福祉センターなごみ（大飯地域）
- ・あっとほ～むいきいき館（名田庄地域）

介護や福祉のことで気にかかることがあればお気軽にお越しください。

～お問い合わせ先～ 地域包括支援センター ☎77-2770



「春のうみんぴあFESTIVAL」が開催されました。大島で水揚げされたふくいサーモンやいちごのスイーツなど、美味しい旬の品を求めて多くの人が列を作りました。(3月16日(土) 道の駅 うみんぴあ大飯)

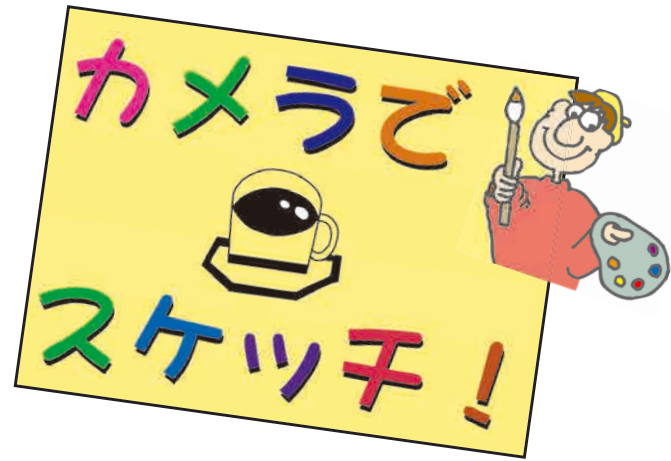

住民一人ひとりの健康づくりが町全体に広がっていくことをめざす計画として「第4次おい町ヘルスプラン」がとりまとめられ、中塚町長へ報告されました。(3月21日(木) おおい町役場)

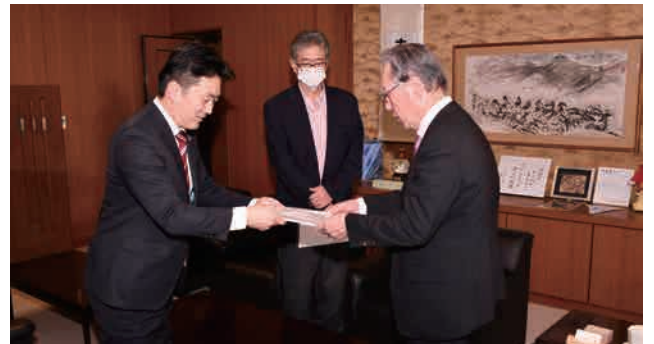

障がい者を取り巻く環境の変化に対応し、障がい者施策の一層の充実を図るための計画として「第3次おい町障がい者基本計画」等がとりまとめられ、中塚町長へ報告されました。(3月21日(木) おおい町役場)

## おい町春のダンスイベント



4月6日(土)に、町の起業促進支援制度を利用して開業した「Dance Studio IOLITE」のオープニングダンスイベント「SHOW THE WAY」が総合町民センターで開催されました。このイベントには、おい町だけでなく、美浜町や舞鶴市など、近隣市町から約200名ものダンサーが参加し、舞台上で各々のスタイルや表現を披露しました。



また、翌日7日(日)には「おい町まちづくり支援採択事業」を受けて「チョコマシュほほえみビート2024春」がSEE SEA PARKで開催されました。

当日は2,000人以上の来場者が会場を訪れました。近隣から多くのゲストやキッチンカーが集まり、チームのダンスとともに会場をおおいに盛り上げました。





新年度になりました。今年度もクビにならずに連載続行です。よろしくお願いいたします。

新暦の元旦で新年を迎え、旧暦の元日で初春の雰囲気を感じ、新年度で春本番と、旧暦を使い始めてから僕の春は三段跳びみたいになってます(笑)

さて、ゴールデンウィーク突入ですね。今年のゴールデンウィークは旧暦の春の終わりあたりなので、あまり暑くなくて過ごしやすいかが？恒例のパーベキューでもやりますか。

### 【八十八夜】

♪夏もちかづく八十八夜♪  
ですね。今年は5月1日です。立春から数えて88日目、遅霜に注意をしていたそう。農業には大事な時期なんですね。

八十八夜といえは茶摘みです。この日に摘んだ新茶は味もよく、無病息災・不老長寿の縁

起物だそうです。たしかお茶は昔に薬として中国から伝わったはず。やっぱり体にいいものなんですね。

### 【立夏】

八十八夜に夏も近づくと書いた途端に5月5日は二十四節気の〈立夏〉です。夏が立つと書いて歳時記の上では夏の始まりですが、実際はまだ春の気分がいっぱい。風も爽やかで新緑が眩しい一番好きな時期ですね。

5月5日といえばこどもの日で〈端午の節供〉ですが、今年の旧暦の五月五日は新暦の6月10日になります。旧暦の五月は梅雨の時期で、今年の旧暦入梅は6月7日なので梅雨ですね。

雨を滝に見立てて鯉の滝登りを現したのが「鯉のぼり」らしいのでこれでもいいのかな、と思ったりしてます。

「旧暦カレンダー」は道の駅うみんぴあ大飯・道の駅名田庄にて販売中。お試ください。

【キュウレキスト】 中村 賢一



### ◆ オートバイでひとり旅

最近、ソロキャンプといっぴ一人で静かに焚き火なんかをして、テントで過ごす時間を楽しむのが流行っているようです。タレントたちがするキャンプをネットやテレビで時々見かけます。あこがれる人も多いようです。

さて私とキャンプ(と言って良いのか)との出会いです。大学に入ってから、下宿生活を始めました。2年生になった時にふと思っただのです。「就職したら、きつとこんな自由な時間はないだろうな」

そこで、学生の時にしかできないことは何かと考えました。結果、旅をすることにしました。自由で気ままな旅ができるオートバイでの野宿旅を選びました。

二輪免許を取って、250ccのオートバイをローンで買いました。兄貴から貰った薄っぺらな三角テントと寝袋、野外での自炊道具一式と着替えなど、最小限の物をバックに詰め込みオートバイにくくりつけます。

3年生の夏休みに、京都から北海道往復の約1か月間の長旅に出ました。もちろん有料のキャンプ場なんて泊りません。公園、墓地、河原、海岸などでテントを張ります。場所選びのポイントは、ほんの小さくても灯りがあること、人家と離れていること。不審者ですよ。数日に1回は警察官に職務質問を受け、学生証と免許証を見せながらの旅でした。40年以上も前のことで、当時はかなりおらかな時代だったんです。朝公園の水道で顔を洗っていたりすると、気軽に声を掛けてくれて、パンやお菓子してくれる人が結構いました。

こんな旅がやめられなくて、卒業するまで、全国あちこちに野宿の旅をしました。決して、今の人には勧められない旅ですが、この経験は私にとってかけがえのない財産になっています。



NPO 法人森林楽校・森んこ 代表 萩原茂男

# 名田庄公民館

(里山文化交流センター) ☎ 67-3250

## 親子わくわく教室 みんなで楽しいお菓子作り教室

～チョコバナナパウンドケーキを作ろう！～

26日(日) 13:30～15:30

場所 あっとほ～むいきいき館

講師 清水 文子氏(小浜市 calm)

対象 親子

内容 パティシエから美味しくできるコツを学びお店のようなパウンドケーキを作ろう。

定員 8組

参加費 大人100円、子ども50円

材料費 1組1,000円

持ち物 エプロン・マスク・筆記用具・持ち帰り用容器

## 夏の布小物づくり教室(全2回)

18日、25日(土) 13:30～15:30

講師 橋元 幸子氏

内容 布を使って夏をモチーフにした作品をつくります。

定員 15名程度

参加費 2,200円(材料費含む)

持ち物 裁縫道具

# 名田庄図書館

☎ 67-3703

## 布絵本の会

1日(水) 13:30～16:00

内容 名田庄図書館に置く布絵本を作ります。  
(図書館ボランティア)

※随時メンバーを募集しています。

## 出張図書館

10日(金)、23日(木) 11:00～11:30

場所 あっとほ～むいきいき館

内容 本の貸出をします。どうぞお越しください。

# 大飯図書館・郷土史料館

☎ 77-2820

## 大飯図書館なぞときクエスト

1日(水)～31日(金)

講師 図書館員 / 対象 幼児～小学生

場所 児童コーナー

対象 小学生～中学生

内容 館内に隠されたなぞを解こう！

初級編・上級編・超難問の3つのステージを用意しています。クリアして、なぞときマスターの証を手に入れよう！

## ※こども読書推進イベント対象事業

## はっちゃん先生とあそぼう！

28日(火) 11:00～11:30

場所 おはなしのへや

講師 松宮 初美氏

対象 0～2歳児さんと保護者

内容 絵本の読み聞かせとわらべ歌あそび

# 図書館まつり

12日(日) 9:30～12:00

場所 名田庄図書館

- 内容
- ①クイズ
  - ②お楽しみ工作(ブランケットファミリー)  
※参加費50円がかかります。
  - ③絵本×大道芸ライブ(大道芸人・オマールえび)
  - ④本のフリーマーケット
  - ⑤古雑誌市
  - ⑥「ルリユールおばさん」大切な本を修理します！  
※限定10冊(1人2冊まで)

※当日は図書館内で特別にレコードで音楽もかけます。  
図書館所蔵のレコードの中からリクエストにお応えします。

# お知らせ

文化少年団第23期生を募集します！

おい町文化協会では、おい町に伝わる伝統芸能・文化体験、自然の中での遊びや地域を知る体験などの活動を、学年・学校の枠を越えて行う『おい町文化少年団』第23期生を募集します。活動は2ヶ月に1回程度、基本的には土曜日に行います。(内容によっては平日や日曜日になることもあります。)

対象は町内の2年生以上の小学生です。違う学年、他の学校の仲間たちと一緒におい町のことを楽しく知ろう！日程など詳しくは後日チラシでご案内します。

【問合せ先】おい町文化協会事務局 ☎ 77-1150



▲キャンプ



▲和太鼓体験



▲琴体験



▲ミニ額デコレーション



# 生涯学習掲示板 5月

## 本郷公民館

(総合町民センター) ☎ 77-1140

### Yoga 教室

8日(水) 19:30～20:30

講師 藤根 理奈氏

内容 ヨガのポーズや呼吸法でカラダを整えます。

定員 10名

参加費 100円

持ち物 ヨガマット・タオル・飲み物

### 初めての韓国語教室

9日、23日(木) 19:30～21:00

講師 田 基淑(ジョン キスク)氏

対象 教室生

内容 文字や発音、韓国語の基礎を楽しく教えてもらいます。

参加費 1回100円

持ち物 筆記用具・ノート

### 今年は座学で!「ペット防災教室」

25日(土) 10:30～11:30

講師 池野 有菜氏

内容 ペットに必要な防災バック、何をどれだけ入れるかな?

定員 10名

参加費 100円

持ち物 筆記用具

※猫や犬、ウサギや色んなペットを飼われている方、これから迎えようとしている方も参加可能です。

## 第31回ふるさとファミリーウォーク

19日(日) ※小雨決行(中止の場合は町内放送にて連絡)

受付場所 SEE SEA PARK

コース 本郷地区

※今回のファミリーウォークは、SEE SEA PARKを出発し、本郷地区内を散策するコースになります。

※詳しくは、各世帯に配布するチラシをご覧ください。

【問合せ先】 社会教育課 ☎ 77-1150



おい町公式ホームページで

随時公民館・図書館情報を

発信中です!! 詳しくは、

こちらのQRコードを

読み取ってください。



## 大島公民館

(はまかぜ交流センター) ☎ 77-3011

### し〜まいるジム

11日(土) 9:00～12:00

講師 アクアマリンインストラクター

持ち物 飲み物・タオル

※自由に参加できます。

### スリムアップ教室(全4回) ※教室生募集!

16日、30日(木) 19:30～20:30

講師 藤井 良子氏

内容 健康や体力の運動をリズムに合わせてする。

定員 10名

参加費 1回100円

持ち物 ヨガマット・タオル・飲み物

## 佐分利公民館

(ふるさと交流センター) ☎ 78-1211

### 脳トレ・マージャン教室

8日、22日(水) 13:30～15:30

内容 脳の活性化と仲間作りに。初心者のための教室です。

定員 16名

参加費 1回100円

### 公民館カフェ

10日、24日(金) 9:00～16:00

内容 フリースペースでお過ごしください。

### コケリウム教室

12日(日) 13:30～15:30

講師 柿本 紀子氏

内容 ガラスの器の中にコケをディスプレイして育て方を学びます。

定員 10名

参加費 1,300円(材料費含む)

持ち物 ピンセット

### ルーシーダットン教室

26日(日) 11:00～12:00

講師 稲田 由佳子氏

内容 タイ式ヨガで体のメンテナンスをしよう。

定員 10名

参加費 100円

持ち物 ヨガマット・飲み物

**後期高齢者医療制度に関するお知らせ**

後期高齢者医療制度の保険料は、2年に一度見直しが行われます。令和6・7年度の見直しに当たって、国による制度の改正があり、全国的に高齢者の負担が増加する傾向にあります。

福井県後期高齢者医療広域連合では、医療費準備基金や県の財政安定化基金の活用を見込むことで、令和6・7年度の保険料率については据え置くことを決定いたしました。

**令和6・7年度適用の保険料率について**

所得割率 9.7%  
均等割額 49,700円

**賦課限度額の変更**

賦課限度額が、66万円から80万円となります。  
※令和6年度に限り激変緩和措置があります。

(昭和24年3月31日以前に生まれた人、令和6年度中に早期加入した人は令和6年度の上限額は73万円)

問 すこやか健康課 ☎77・1155

**狂犬病予防注射について**

狂犬病は、発病するとほぼ100%死亡し、治療法がない恐ろしい感染症です。犬の飼い主は、毎年必ず飼い犬に狂犬病予防注射を受けさせるようにしてください。

町内を回る集合注射は、5月10日(金)に行います。

集合注射を受けられない場合は、動物病院で注射を受け、注射済証、印鑑、手数料をお持ちの上、住民窓口課までお越しください。

また、犬が死亡したときは死亡届を出す必要があります。詳しくは住民窓口課までお問い合わせ下さい。

問 住民窓口課 ☎77・4053

**令和6年度経営所得安定対策などの申請について**

食料自給率・自給力の維持向上を図るため、飼料用米・麦・大豆など戦略作物の本作化を進めるとともに、水田のフル活用を図るため、経営所得安定対策として水田活用の直接支払交付

金制度を実施しています。

交付申請につきましては、5月31日(金)までに提出が必要となります。

新たに本対策に加入を希望される人は、農林水産課までお問い合わせください。

(昨年度加入実績者には、郵送で交付申請書が届きます。)

問 農林水産課 ☎77・4055

**太陽光・蓄電池設備導入促進事業補助金について**

町内の二酸化炭素削減を推進するため、住宅への自家消費型太陽光発電設備・蓄電池設備の導入経費を補助します。

**受付期間**

5月1日から7月31日まで

※申請総額が予算上限に達した時点で受付を終了します。

**補助額**

- 太陽光発電設備の導入に係る経費
- ①蓄電池設備セットの場合  
7万円/kW(最大5kW35万円)
- ②太陽光発電設備単独の場合  
5万円/kW(最大5kW25万円)

●蓄電池設備の導入に係る経費

蓄電池の価格(工事費込み・税抜き)の3分の1の額(千円未満切捨て)  
5万1,000円/kWh以内  
(最大5kW5万5,000円)

**主な補助要件**

- ①J-クレンジット制度への登録を行わないこと
- ②FITまたはFIP制度の認定を取得しないこと
- ③補助対象設備で発電する電力量の30%以上を自家消費すること
- ④国または自治体等から他の補助等を受けて事業を実施するものでないこと

※詳しくは、まちづくり課ホームページに掲載している補助金交付要領をご確認ください。

問 まちづくり課 ☎77・4051

QR

おい町  
太陽光・蓄電池設備  
について

町職員人事異動について

4月1日付で人事異動を行いました。課長級職員の新体制および新規採用職員は次のとおりです。

◆課長級職員（ ）内は異動前

- 総務課長
- 細川和夫（まちづくり課長）
- まちづくり課長
- 横江辰男（すこやか健康課長）
- 防災安全課長
- 田中克典（総務課長補佐）
- 税務地籍課長
- 知見 憲孝（学校教育課長）
- すこやか健康課長
- 前田 茂善（住民窓口課長補佐）
- 上下水道課長
- 抜井 英弥（くらし環境課長）
- 会計契約課長
- 島田 文紀（税務地籍課長補佐）
- 学校教育課長
- 田中 昌之（会計契約課長補佐）

人権悩みごと相談

里山文化センター  
5月16日(木) 10時～12時

日頃の悩みごと、いじめ、不登校、体罰、その他人権に関する相談に人権擁護委員が応じます。相談は無料で秘密は固く守られますのでご安心ください。

町 内交通事故発生状況  
(2024年1月1日～3月31日)

人身死者	0件
傷者	0人
損物	0人
物損	37件

死亡事故<sup>ゼロ</sup> 0 継続日数  
709日  
(2024年3月31日時点)



問 総務課 ☎77・4050

◆新規採用職員（ ）内は配属先

- 大谷 将太（防災安全課）
- 森 菜々美（住民窓口課）
- 今津 輝良（名田庄こども園）
- 寺井 瑛梨（建設課）
- 池田 浩輔（社会教育課）
- 西野 啓泰（本郷公民館）
- ◆退職者（ ）内は退職時
- 谷口 光輝（会計契約課長）

令和6年度おいしい町区長名列

仲の町	3	2	1	1	青	駅	犬	東	長	尾	成	小	岡	山	芝	野	父	万	広	神	岡	笹	鹿	小	佐	石	福	安	久	三	川		
			の	の	の	の	の	の	の	の	の	の	の	の	の	の	の	の	の	の	願	車	車	車	車	車	車	車	車	車	車	上	
荒木	氏家	梶原	永谷	木村	田中	河島	間宮	岩山	村上	小谷	左中	寺井	小原	池田	塚本	浦松	國久	木村	内方	堀口	竹内	岩崎	石倉	横江	盛本	杉左	中川	盛下	柿本	藤原	藤原		
良徳	敏典	孝之	嘉浩	文保	義和	昌浩	秀一	信一	敬治	泰達	伸昭	義孝	学夫	美佐	秀和	郁夫	康宏	一登	和久	豊治	隆治	一吉	治寿	辰男	孝幸	近洋	幸雄	公淳	浩一	昭一	英明		
下田	三重	久坂	美川	小倉	小	下	森	門	的	岡	東	中	一	大	東	吉	今	中	屋	山	濱	糀	林	三	時	永	時	稻	國	高	猿	赤	
久田	重田	坂	川	倉	小	下	森	門	的	岡	東	中	一	大	東	吉	今	中	屋	山	濱	糀	林	三	時	永	時	稻	國	高	猿	赤	
					の	の	の	の	の	の	の	の	の	の	の	の	の	の	の	の	の	の	の	の	の	の	の	の	の	の	の	の	の
					2	1	2	1	2	1	2	1	2	1	2	1	2	1	2	1	2	1	2	1	2	1	2	1	2	1	2	1	
					田	谷	上	本	終	留	安	村	浜	浦	村	浦	村	浦	村	浦	村	浦	村	浦	村	浦	村	浦	村	浦	村	浦	村
山崎	小西	小野	小西	下	森	門	的	岡	東	中	一	大	東	吉	今	中	屋	山	濱	糀	林	三	時	永	時	稻	國	高	猿	赤			
哲二	敦尚	義澄	克信	治房	博人	直人	美佐	龍也	栄雄	浩幸	守幸	育雄	邦昭	健一	和良	貴志	憲治	侑史	勝之	隆征	健治	充基	司雄	昇	孝至	裕司	恭行	徹	繁好	信彦			
(敬称略)																																	

問 総務課 ☎77・4050



# 大飯発電所 第30回 フォトキャンバス原画コンテスト表彰式について

大飯発電所のフォトキャンバス原画コンテストは、平成6年開始され、今回で30回目の開催となりました。

これまでからたくさんの方々にお世話になっており、本年も、おい町をはじめとする地域の小学校や保育園、こども園から総数425点の応募がありました。

審査の結果、4点の入選作品が選ばれ、3月28日に、エルガイア<sup>ときおかやまと</sup>おいで表彰式が開催されました。最優秀賞に輝いた「時岡大和さん」の作品「花火」は、大きなキャンバスにしエルガイアおいの館内に展示されています。

また、応募いただいた全作品についても下記の日程で展示しますので、力強く楽しい夢あふれる作品をぜひご覧ください。



## 【第30回原画作品展示日程（予定）】

おい町立図書館	大飯図書館	4月19日（金）～	5月8日（水）
きのこの森	ふるさと交流センター	5月10日（金）～	5月22日（水）
里山文化交流センター	ぶらっと	5月24日（金）～	6月5日（水）
関西電力(株)原子力事業本部	（美浜町）	6月7日（金）～	6月19日（水）

※ エルガイアおい、はまかぜ交流センターでの原画作品展示は終了しました。

## 防災通信

### 災害時とるべき行動と対策

災害が起きたとき、生き延びるために普段からどのような行動と対策をとっていますか。

次の5項目を参考にして、それぞれの家庭などにあつた対策を工夫し、災害が起きたとき、とるべき行動がとれるように備えておきましょう。

- ① 寝るときは、タンスの前などの家具が倒れてきそうな場所を避ける
- ② 低体温症等を避けるため、厚手の衣類やカイロ、アルミ製保温シートなどを用意しておく
- ③ 風呂の残り湯は捨てずにとっておき、断水時に備える
- ④ 非常時のお金は紙幣だけでなく小銭も用意し、身分を証明できるもののコピーや口座番号の控えを忘れずに用意する
- ⑤ 災害時の灯りの確保は、火災の危険を伴うろうそくや、正面しか照らさない懐中電灯よりも、周りを照らすランタンタイプのものを用意する

どこで、いつ、誰が、災害に遭うかは誰にも分かりません。想定を超えた事態やトラブルが起きることも考慮しておくことが必要になります。災害において、「備え過ぎる」ということは決してありません。自分や家族の命を守ることを最優先に考えましょう。



# 戸籍の

# 窓

(敬称略)

令和6年3月2日から  
令和6年4月1日届出まで

問 住民窓口課 ☎ 77-4053

## 赤ちゃん

名前	性別	保護者	住所
齋藤 凧咲	女	孝二・萌	大島(南浦)
池田 実菜	女	憲昭・由起	名田庄久坂
城谷 立佳	男	佳祐・由佳子	父子
清水 琉翔	男	義登・郁	名田庄久坂
山田 日桜莉	女	一輝・結花	本郷(青戸)
永岡 澄一	男	孝典・裕子	本郷(15区)

ご誕生おめでとうございます。元気にすくすく育ててください。

## たかさご

名前( )は旧姓	住所
民安 右京	石山
(細川) めぐみ	京都府

ご結婚おめでとうございます。いつまでもお幸せに。

## おくやみ

名前	年齢	性別	住所
田中 利美	58歳	女	本郷(12の2区)
猿橋 秀一	84歳	男	本郷(5区)
江口 英実	67歳	男	大島(西村)
清水 富雄	71歳	男	名田庄久坂
森脇 富士枝	88歳	女	名田庄虫鹿野
浦松 宏次	89歳	男	野尻
楠 昭一	81歳	男	岡安
新谷 進	76歳	男	大島(河村)
中根 絹子	87歳	女	大島(脇今安)
松井 京子	90歳	女	神崎
村松 恵美子	94歳	女	本郷(13区)
小谷 徐	68歳	男	尾内

ごめい福をお祈りします。

## まちの人口!

令和6年4月1日現在	( )は前月比
総人口 7,710人	(-15)
男 3,824人	(-4)
女 3,886人	(-11)
世帯数 3,249世帯	(7)

なごみ  
いきいき

# 通信

# 5月

### ■ すくすく広場&マザーズカフェ

保健福祉センターなごみ	9日(木)	10:00~
あつとほ~むいきいき館	15日(水)	10:00~

### ■ 乳幼児健診 ※対象者には通知します。

保健福祉センターなごみ	8日(水)	13:00~
あつとほ~むいきいき館	17日(金)	13:00~

### ■ 離乳食教室 ※対象者には通知します。

あつとほ~むいきいき館	24日(金)	10:00~
保健福祉センターなごみ	28日(火)	10:00~

### ■ 親子あそびの教室ぐんぐん

保健福祉センターなごみ	7日(火)	9:30~
-------------	-------	-------

### ■ ことばとあそびの広場はぐはぐ

保健福祉センターなごみ	21日(火)	10:00~
-------------	--------	--------

### ■ こころの相談会(要予約)

総合町民センター	14日(火)	10:00~
----------	--------	--------

### ■ 健康相談

保健福祉センターなごみ	毎週木曜日	9:30~
あつとほ~むいきいき館	毎週木曜日	9:30~

### ■ 問い合わせ

○保健福祉センターなごみ	すこやか健康課	☎ 77-1155
○あつとほ~むいきいき館	保健福祉室	☎ 67-2000

### 休日在宅当番医

3日(金) なごみ診療所	4日(土) 若狭高浜病院
5日(日) 若狭高浜病院	6日(月) 若狭高浜病院
12日(日) 常藤内科医院	19日(日) なごみ診療所
26日(日) 堀口医院	

診療時間: 午前9時~午後5時

### 休日救急医療機関 小浜病院

## 広報紙に掲載された写真を提供いたします!

広報紙に掲載された写真データをご希望の人(本人、または家族)に無料で提供いたします。

### ■ 写真データの提供方法

事前に役場まちづくり課に連絡のうえ、空のCD-ROMをまちづくり課窓口まで持参いただきますと写真データを入れてお渡します。詳しくはまちづくり課までお問い合わせください。

問 まちづくり課 ☎ 77-4051

# 北陸新幹線金沢・敦賀間開業 敦賀発東京行「かがやき502号」 1番列車運転士

JR 西日本

うらまつ 浦松 義幸 運転士

## Profile

おおい町出身 1994年 JR西日本入社。

鶴橋駅営業係や近畿圏で車掌を務めた後、北陸線在来線運転士を経て、新幹線運転士となる。(交直流電車、気動車、電気機関車、ディーゼル機関車、新幹線の5車種の甲種免許を取得する)

これまでの主な運転区間は大阪から直江津、金沢から米原、城端線、氷見線、小浜線。

新幹線では敦賀から長野までの区間を担当する。

**Q** 運転士を志したきっかけやエピソードを教えてください。

**A** 幼い頃に小浜線の気動車を祖父とよく眺めていて、気動車の運転士になりたいと思ったのがきっかけです。

入社後は駅係員、車掌の経験を経て電車の運転士になりました。そして、小さい頃からの夢を叶えるため気動車の運転士に挑戦し合格。臨時列車ではありましたが、小浜線を気動車で運転した時は夢が叶い、嬉しかったことを思い出します。その後はさまざまな車種の免許を取得し、電気機関車では寝台特急トワイライトエクスプレスに主に乗務しました。ディーゼル機関車では雪を除雪するラッセル車の運転や線路おろし作業などに従事してきました。

そして、長年運転士を続けてきた私は、金沢に新幹線がきたときのお客さまの熱気を肌で感じ、新幹線の運転士になって地元を走りたい、という思いが強くなってきました。新幹線の免許にも合格することができ、地元を新幹線で走れる喜びを感じながら日々乗務しています。

**Q** 一番列車の運転士に選ばれた際の心境や周りの反応などはどうでしたか？

**A** 現場長から一番列車に、この言葉を頂いた時は光栄な気持ちと同時に身の引き締まる思いでした。また、周りのみなさんにおめでとう、と言ってもらい感動しました。敦賀開業まで共に頑張ってきた素晴らしい仲間達に出会えて良かったと心から思えました。

**Q** 一番列車を実際に運転した際や普段の運転時に意識・心がけていることなどはありますか？

**A** まずは安全最優先を念頭において、新幹線の時間の正確さ、乗り心地に拘りを持ちながら常に考えた運転を心がけています。

**Q** 北陸新幹線に乗車される人や町の人などへコメントをいただきたいです。

**A** 私は海と山に囲まれた素晴らしい環境のおおい町で育ち、沢山の人たちにお世話になって

きた感謝の気持ちがある今の自分の根底にあります。敦賀延伸により、敦賀から東京まで乗り換えなしの最短3時間8分で繋がりました。北陸新幹線にご乗車になられた際は、立山連峰や白山連峰の壮大さを車窓から眺めたり、目的地での旅行を楽しまれた帰路では新北陸トンネルから出た敦賀の景色、そしておおい町に戻られたときの安心感までを堪能してください。

また、福井県の良さを県外に展開できることを県民の一員として楽しみにしています。



【白山連峰】

マチイロ

広報紙をスマホから  
↓↓↓↓↓↓↓↓

