

広報

おいしい

題字 作家 水上 勉

もういっしょに
寝るよ

お正月

羽子板作りに挑戦！

(大飯幼稚園)

1

Jan. 2011
No.57



住宅用火災警報器

「まだ先のこと…」

と思っ ていま せんか？



若狭消防署 大飯分署
楠 広行 副主幹 (消防司令補)

消防法の改正により、住宅用火災警報器の設置がすべての住宅で**完全義務化**されました。
既存住宅については、火災予防条例により平成23年6月1日から設置が義務付けられます。
あなたのお宅にはもう設置されていますか？

●設置する場所●



寝室

普段の就寝に使用している部屋に取り付けます。

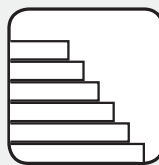

階段

1階以外にも寝室がある場合は、寝室がある階の階段への取り付けが必要です。

●火災警報器の種類●



単独型

出火した部屋の煙を感知した警報器のみが音声などの警報で知らせます。



連動型

ひとつ警報器が感知することで、出火した部屋以外の警報器も連動して作動し、音声などの警報で知らせます。

※ 寝室や階段への取り付けが義務付けられるのは、**煙式**の火災警報器です。

★町内の設置率は約50%

12月1日現在の町内の住宅用火災警報器の設置率は52・8%です。また町内の2軒のうち1軒が未設置という状況です。設置が完全に義務付けられる、平成23年6月1日までは、100%を目指しています。

★寝室と階段に設置を

火災警報器は「寝室」と「階段」への設置が義務付けられます。1階以外にも寝室がある場合は、寝室がある階の階段への設置が必要です。

町内ではよく見られますが、母屋と離れがある場合でも、寝室として使っている居室がある場合はそれぞれに設置をお願いします。

★なぜ、寝室に設置するのか

住宅火災の死者数の約6割が「逃げ遅れ」で亡くなっています。また、死亡者が発生した火災を時間帯別に見てみると、深夜から明け方にかけての死亡者が約半数を占めます。

このようなケースを防ぐために、就寝中でも、できるだけ早く火災の発生に気づき、逃げ遅れを無くしようというのが、「寝室」と「階段」に設置する目的です。

★設置をおすすめします

家族が多く利用する居間には必要ないのか？火元がある台所には必要ないのか？など、住民の方からもよく質問を受けます。

火災予防条例で設置が義務付けられるのは、「寝室」と「階段」になります。就寝に使用していない居間や台所への設置義務はありませんが、コンロ火災などを防ぐためにも火災警報器の設置を推奨しています。

★火災警報器が鳴ったら

煙式の火災警報器は「煙」を感知して作動します。火災警報器が作動したら、「火災警報器が鳴ったからすぐ119番」ではなく、まずは、火災なのか、魚を焼いた煙が反応したのかなど、火災かどうかを確認してください。火災の場合は、小さな火であれば初期消火を、また身の危険を感じたら無理をせず避難してください。

★消防職員が直接訪問販売することはありません

消火器と同じく、消防職員が火災警報器を訪問販売したり、特定の業者の商品を斡旋したりすることはありません。悪質な訪問販売業者には十分注意してください。

購入する場合は、信頼できる地元の販売店の購入をおすすめします。

★家族で見直してください

火災警報器の設置が義務付けられたことで、「取り付けないあかん」とばかり思われているように感じます。これまでは火災に対して無関心だった人も、設置して終わるのではなく、この機会に、「家庭の防火対策」

をぜひ見直してみてください。

「逃げ遅れたらあかんから、おばあちゃんは一階に寝かせたほうがいいんちゃうか」「2階には、水道がないから消火器を置いたほうがいいんちゃうか」など、家族で一緒に話し合い、もしもの事態に備えて確認し合うことが大切です。

★設置後は消防署に連絡を

消防署では、未設置の住宅を把握しています。火災警報器の設置後は、最寄りの消防署までご連絡をお願いします。

★一人一人の心がけが大切

平成23年7月の地上デジタル放送移行に備え、最近では多くの方が急いでテレビを購入されていると思いますが、火災警報器の設置が義務化されるのはそれよりも早い6月です。テレビを購入する前に、自分や家族の命を守る、火災警報器の設置をお願いします。火災警報器の設置について、不明な点は消防署までお問い合わせください。冬は暖房器具の使用が増えます。燃えやすいものの近くでは使用しないなど、一人一人が注意して、火災ゼロを目指しましょう。

問合せ

若狭消防署

大飯分署

名田庄分署

☎ 77・0119

☎ 67・2542

平成22年度 上半期の財政事情を公表します

町の財政運営の状況を町民の皆さんに知っていただくために、
平成22年度予算における平成22年9月30日現在の予算の執行状況等をお知らせします。

問 総務課 ☎ 77・1111

●一般会計

| 歳入 | | | |
|--------|--------------|-------------|--------|
| 区分 | 予算額 | 収入済額 | 執行率 |
| 町税 | 3,930,893千円 | 2,182,572千円 | 55.5% |
| 地方譲与税等 | 214,109千円 | 106,608千円 | 49.8% |
| 地方交付税 | 851,691千円 | 665,576千円 | 78.1% |
| 国庫支出金 | 2,603,994千円 | 126,559千円 | 4.9% |
| 県支出金 | 1,193,820千円 | 338,958千円 | 28.4% |
| 財産収入 | 98,279千円 | 48,169千円 | 49.0% |
| 繰入金 | 1,131,379千円 | 43,638千円 | 3.9% |
| 繰越金 | 515,858千円 | 515,859千円 | 100.0% |
| 諸収入 | 281,713千円 | 44,883千円 | 15.9% |
| 町債 | 390,000千円 | — | 0.0% |
| その他 | 200,740千円 | 46,187千円 | 23.0% |
| 合計 | 11,412,476千円 | 4,119,009千円 | 36.1% |

| 歳出 | | | |
|--------|--------------|-------------|-------|
| 区分 | 予算額 | 支出済額 | 執行率 |
| 議会費 | 97,232千円 | 45,633千円 | 46.9% |
| 総務費 | 1,439,193千円 | 520,637千円 | 36.2% |
| 民生費 | 1,647,365千円 | 526,866千円 | 32.0% |
| 衛生費 | 1,246,250千円 | 194,904千円 | 15.6% |
| 農林水産業費 | 1,857,662千円 | 281,141千円 | 15.1% |
| 商工費 | 304,695千円 | 150,793千円 | 49.5% |
| 土木費 | 1,323,509千円 | 320,816千円 | 24.2% |
| 消防費 | 280,098千円 | 154,797千円 | 55.3% |
| 教育費 | 2,622,158千円 | 434,905千円 | 16.6% |
| 公債費 | 521,114千円 | 274,365千円 | 52.6% |
| その他 | 73,200千円 | 49,500千円 | 67.6% |
| 合計 | 11,412,476千円 | 2,954,357千円 | 25.9% |

●特別会計

| 会計名 | 予算額 | 収入済額 | 執行率 | 支出済額 | 執行率 |
|---------------|-------------|-----------|-------|-------------|-------|
| 後期高齢者医療事業 | 91,282千円 | 29,010千円 | 31.8% | 17,535千円 | 19.2% |
| 国民健康保険事業 | 821,010千円 | 251,396千円 | 30.6% | 350,705千円 | 42.7% |
| 国民健康保険診療事業 | 116,079千円 | 34,934千円 | 30.1% | 46,776千円 | 40.3% |
| 介護保険事業 | 718,826千円 | 210,121千円 | 29.2% | 297,514千円 | 41.4% |
| 介護サービス事業 | 12,103千円 | 742千円 | 6.1% | 4,925千円 | 40.7% |
| 簡易水道事業 | 744,633千円 | 66,066千円 | 8.9% | 234,996千円 | 31.6% |
| 農業集落排水事業 | 469,706千円 | 43,862千円 | 9.3% | 138,828千円 | 29.6% |
| 特定環境保全公共下水道事業 | 129,994千円 | 8,626千円 | 6.6% | 59,881千円 | 46.1% |
| 合計 | 3,103,633千円 | 644,757千円 | 20.8% | 1,151,160千円 | 37.1% |

●町財産と町債の状況

町財産の現在高

| | | |
|---------|--------------|--------------|
| 土地 | 408万3369.86㎡ | |
| 建物 | 13万1162.23㎡ | |
| 有価証券 | 1,430,100千円 | |
| 出資による権利 | 294,746千円 | |
| 基金 | 財政調整基金 | 4,663,287千円 |
| | 減債基金 | 1,937,240千円 |
| | 土地開発基金 | 500,000千円 |
| | その他特定目的基金 | 9,060,776千円 |
| | 計 | 16,161,303千円 |

町債（借金）の現在高

| | |
|------|-------------|
| 一般会計 | 4,498,586千円 |
| 特別会計 | 3,047,948千円 |
| 合計 | 7,546,534千円 |

※表示金額は単位未満四捨五入

一般会計予算を 町民1人あたりに換算すると!?

1人あたりの町税負担額

44万6,997円

1人あたりに使われるお金

129万7,757円

1人あたりの財産額

183万7,765円

1人あたりの町債残高

51万1,552円



※平成22年9月30日現在の人口8,794人から算出

氏名

担当地区

| | |
|-------|------------------|
| 杉左近孝夫 | 川上・三森 |
| 成瀬 淳子 | 久保・安川 |
| 見城せつ子 | 福谷 |
| 民安 照恵 | 石山・佐畑 |
| 岩田 正博 | 小車田・鹿野 |
| 柿本 芳子 | 笹谷・岡安 |
| 森口 和子 | 神崎・広岡・万願寺 |
| 渡邊 宏洋 | 父子 |
| 牧田 範子 | 野尻・芝崎・山田 |
| 齊藤 嘉子 | 岡田 |
| 荒木 靖文 | 駅前・1の1・1の2・2・3 |
| 荒木 敬恵 | 仲の町・5・6・7・13・15 |
| 渡邊 孝男 | 8・9・10の1・10の2・11 |
| 森本 良信 | 12の1・12の2・14・青戸 |
| 松宮美代子 | 長井・尾内・東浜 |
| 柴田 和江 | 小堀・犬見・成和 |
| 加部 秀一 | 西村・河村・南浦 |
| 長井 徳雄 | 日角浜・畑村・脇今安・宮留 |
| 谷川 文子 | 納田終 |
| 細川 正子 | 坂本 |
| 奥 ひさ代 | 井上・西谷 |
| 田歌万里子 | 中 |
| 西 美佐子 | 下 |
| 下中 敏明 | 小倉 |
| 勝山 敏春 | 美川 |
| 大上 浅子 | 久坂 |
| 横井 徹生 | 拳野 |
| 治部 猛 | 虫鹿野・木谷 |
| 時水 尚 | 小倉畑 |
| 上馬 清隆 | 兵瀬・秋和 |
| 田中 静子 | 下三重・尾之内・山田 |
| 谷口よし子 | 主任児童委員（大飯地域） |
| 菅原 陽子 | 主任児童委員（名田庄地域） |

(敬称略)



▲時岡町長より各委員へ委嘱状が交付されました。

民生委員児童委員をご紹介

皆さんの立場で、親身に相談にのります。

厚生労働大臣から、次の33人の方が委員に委嘱されました。
 (任期：平成22年12月1日から平成25年11月30日)

民生委員児童委員は、皆さんが抱える問題について、皆さんの立場で、親身に相談にのります。ときには、役場などの関係機関との「つなぎ役」になります。その他、何でも気軽に声をかけてください。

問 おおい町民生委員児童委員協議会事務局
 なごみ保健課 ☎77・1155
 保健福祉室 ☎67・2000

不登校 仲間づくり 介護

障害 災害時支援 子育て

「ふるさと納税」で
おおい町を応援してください！

「ふるさと納税」は、おおい町や福井県に寄付をしていただくと、現在お住まいの都道府県・市区町村の住民税などが軽減される制度です。
 寄付は、郵便振替などで簡単にすることができます。

年末年始に帰省されるご家族やご親戚の皆さんに、「ふるさと納税」制度をご紹介いただき、おおい町を応援してください。

問 福井県 ふるさと営業課 ☎0776・22・1702
 役場 総務課 ☎77・1111
 ふるさと福井応援サイト
<http://www.pref.fukui.jp/furusato/>

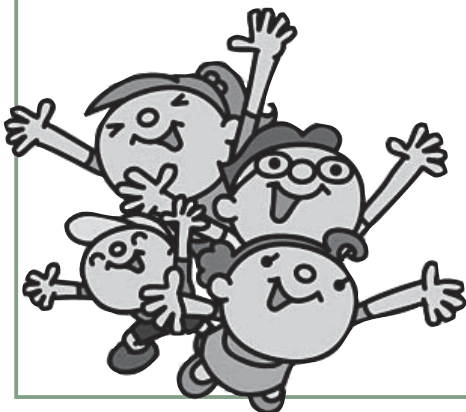

「おおい町を
応援したい」

「おおい町を
良くしたい」



地域のカルテ

名田庄診療所長 中村伸一

逆境に強くなるために ～物事を前向きに考え、言い訳しない～

燥を防ぎ、自然治癒を待つのみです。

それでも私にはあせりや不安はなく、むしろ、声の出にくい状態で人前で話すという滅多にない機会にチャレンジしようという前向きに考えていました。当日の講演を聴きにくる人は私の話を楽しみにしています。講師である私の体調の悪さなど関係ありません。やるからにはそれなりの話をしなければならぬのです。リングが上がったレスラーは体調不良やけがを言い訳にできず、その場で全力を出し切って戦う

しかないと同様です。ベストでなくても、ベターな結果を出すようにしなければなりません。

実のところ私は中高校生のとき、試験やマラソン大会の前に必ず下痢になり、受験生になると試験前日に発熱するプレッシャーに弱い人間でした。

それが変わったのが、大学5年生のときでした。その当時、ハーバード大学への留学から帰国したばかりの石川雄一先生(当時)の自治医科大学地域医療学講師、現在は日本ヘルスサイエンスセンター代表の「プラス思考」に

触発されたのです。石川先生は困難なことをやろうと思いついたとき「どうやったならそれができるか」しか考えず、できない理由を並べることはないと言います。また、「忙しい」ときや、実は「充実している」と考える。「難しい」と感じたら、だから「ぞ」と面白く「と考える。「大変だ」と少しでも感じたら、それだから「やりがいがある」と考えるそうです。マイナスからプラスへと発想を転換することで、前向きになれることを学びました。

さて、レスリングはオリンピックで日本が強い種目ですが、その昔、すごいトレーニングをしていたそうです。風邪をひいたとき、練習を休ませずにあえて試合形式の練習をします。また、あるときは深夜に叩き起こして練習するのです。当然ながら、だれしも万全の体調で試合に臨めることの方が少ないと言えます。それならば、風邪や時差ほけでも本領発揮できるように練習しようというのが、この一風変わったトレーニングの理由なのです。

逆境に強くなるコツは、普段から物事を前向きに考え、調子の悪さや運のなさを言い訳しない習慣を身につけることではないでしょうか。

ごちそう

なごみ診療所

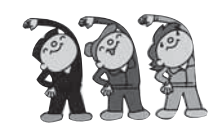

「変形性膝関節症」について

「膝」が痛いという患者さんが外来によく来られます。そのほとんどの方が、『変形性膝関節症』の患者さんであり、**○脚**になっ



理学療法士 鳥羽 伸良

ています。『変形性膝関節症』は、過剰な負荷の積み重ねの影響で、関節軟骨がすり減っていく病気です。太ももの筋力、いわゆる大腿四頭筋(太もも前面の筋肉)を鍛えるのがポイントです。

●家庭で手軽にできる方法

①足は伸ばした状態で、仰向けになります。丸めたバスタオルや枕を両膝の下に入れて、膝の裏側で押さえるように力を入れます。

★左右交互に10回ずつ2～3セット行って下さい。

②椅子に深く座り、股関節は使わないように、片足ずつゆっくりと伸ばしていき、ゆっくり下ろします。上げる時は、少し外側(5度くらい)に回旋するつもりで上げてみましょう。

★片足ずつ10回を2～3セット行ってください。

①②どちらが楽な姿勢で、週3

Q、○脚とは??

日は継続して行いましょう。太もも(大腿四頭筋)が鍛えられ、しだいに膝にかかる負担は軽減されます。一度お試しください。

Q、膝蓋骨とは??

左右の膝蓋骨が外に開き、両足がOの字に見える事からの表現。大腿骨に繋がっており、膝の前面を保護している骨です。膝の皿とも呼ばれています。

医師青休復帰のお知らせ
川村 留美医師が12月より復帰しました。よろしくお願ひします。

なごみ診療所 ☎77・2753
※診察予約などの電話受付は、8時30分から17時までです。



今すぐできる！ 「認知症予防」



寒さが身にしみる季節になってきました。
皆さん、家の中でじっとして過ごすことが多くなってきていませんか？
何もせずじっとしていると、体の機能だけでなく、脳の機能も少しずつ衰え、
認知症になるリスクが高まります。
今回は、毎日の生活の中で少しずつできる認知症予防についてご紹介します。
ぜひ、毎日の生活の中に取り入れてみてください。



● バランスのよい食事と適度な運動を心がけましょう

高血圧や糖尿病などの「生活習慣病」は動脈硬化を起こす大きな原因の一つです。脳の血管で動脈硬化が進むと、脳の機能に障害を起し、認知症の発症につながります。
バランスの良い食事と適度な運動を心がけ、生活習慣病と認知症を予防しましょう。



● 意識して脳を使いましょう

日常生活の中で、意識して脳を使うように心がけましょう。例えば、暗算しながら買い物をする、新聞記事を書き写す、日記を書くなどの方法は、効果的な脳のトレーニングです。



● 外に出かけて人とのコミュニケーションを心がけましょう

家にもってテレビと向き合う生活は、脳の老化を進めてしまいます。外に出て、同世代の人はもちろん、いろんな世代の人と交流することが大切です。



● 早寝早起きをしましょう

就寝・起床時間を決めて質の良い睡眠をきちんととることが、脳にとって大切です。1日のリズムを整えるためにも早寝早起きの習慣をつけましょう。また、朝は太陽の光と外の空気を浴びることも大切です。

問い合わせ??

お困りやお悩みのときは…

保健福祉センターなごみ内

地域包括支援センター ☎ 77・2770

あっとほ～むいきいき館内

保健福祉室 ☎ 67・2000

あと少しで2010年も終わろうとしています。

皆さんにとって今年はどうな一年でしたか？

2011年も、地域包括支援センターを

よろしく願います！





栄 じねんじょ祭り 養たっぷり良質じねんじょ

今年のじねんじょは、夏の猛暑で雨不足だったため不作が心配されていましたが、やや小ぶりながらも粘りが強く甘みもあって品質は良好。まっすぐ伸びた立派なじねんじょ700キログラムと並びました。

名田庄太鼓の演奏で盛大に祭りがスタートすると、会場ではいつもより格安で採れたてのじねんじょが提供されるとあって、早朝からじねんじょを買い求めるお客さんで賑わいを見せました。また、ぼたん鍋の販売やピンゴ大会、特産品販売も行われ、「旬」のじねんじょとともに、楽しいひとときを過ごしていました。(11月21日 あきない館前)



施設全景

安 大島地区簡易水道施設 大山浄水場改良工事竣工式 心で安全な水をお届け

大島浄水場改良工事が完了し、関係者約30人が出席して竣工式が行われました。

この改良工事により、一日あたり、950㎡の浄水能力がある「膜ろ過方式」による浄水施設の整備と、有効容量576㎡のステンレス製配水池が完成しました。

時岡町長は、「さらに安全で安心な水の供給に加え、豊かでおいしい水をお届けすることができるようになった。今後も、快適な生活環境の維持発展に全力で取り組んでいく」とあいさつしました。(12月6日 大島地係)

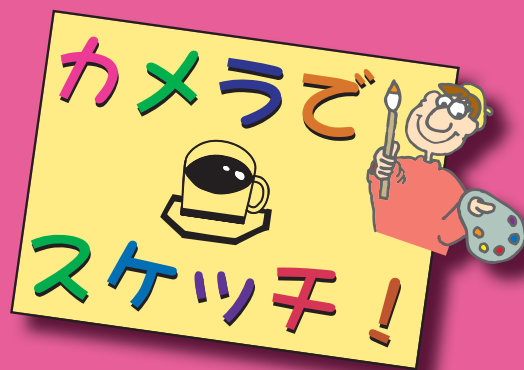

本郷踊 一県指定無形民俗文化財—
ふくいふるさと祭り (11月14日)



下村の獅子舞 一県指定無形民俗文化財—
ふくいふるさと祭り (11月14日)



町民有志による2010冬 Ver.
若狭本郷駅前

まちなかイルミ★



さぶり川公園



あっつあっつ♪
ぼたん鍋がおいしい



名田庄保育園児 じゃねんじょ収穫 いろいろな形があるんだね

名田庄保育園の年中児が、今年5月に植え付けたじゃねんじょを収穫しました。掘り起こされたじゃねんじょは、短いものや曲ったもの、まっすぐ伸びたものや、子どもたちの背丈よりも長いものなど様々。子どもたちは、土の中からどんなじゃねんじょが出てくるのかともワクワク待ちきれない表情でした。掘り起こしたじゃねんじょを手に、みんな満足気です♪

(11月25日 名田庄井上)



文楽鑑賞教室 文楽をもっと身近に感じてほしい

名田庄地区では、江戸時代から「文七踊」が踊られてきました。その音頭で唄われているのが「文楽」の名作の数々です。文七踊のルーツともなった文楽を、楽しみながら身近に感じてもらおうと文楽教室が開催されました。

三業（太夫、三味線、人形）の解説に加え、人形遣いの体験もあり、体験した観客は、「人形は思った以上に重くてびっくり」と一言。なかなかできない貴重な体験に満足そうな笑顔を見せていました。

(11月27日 名田庄山村開発センター)



老人クラブ高齢者いきいきフェアー スターが勢ぞろい!?

横井瑞生会長のユニークなあいさつで幕を開けると、舞踊と歌謡ショーのはじまりです。

日頃は、各地区の老人クラブや個人で練習しているカラオケや踊りも、このいきいきフェアーでは観衆を前に堂々のステージ発表。この日集まった450人を前に、58組の歌や踊りが披露されました。グループでの発表もありましたが、ほとんどが一人でステージに立っての発表です。皆さん、それぞれのカラオケ十八番を堂々と披露し、会場は最後まで盛り上がりを見せました。(12月3日 総合町民センター)

木

13

読書会

「源氏物語を読む」

13:30～15:00

場所 山村開発センター

ブックスタート

場所 保健センターなごみ
(6ヶ月健診時に実施)
問い合わせ 大飯図書館

お詫び

日にちと曜日とが同じ欄になるように編集しておりますが、紙面の制約上、無理な場合は囲みを入れたり色を変えて表示しております。ご了承ください。

28

フラダンス教室

19:30～21:30

講師 荒木 和枝氏

場所 総合市民センター

愛護センター

大飯支部巡回指導

17:00～

場所 JR若狹本郷駅周辺

金

14

フラダンス教室

19:30～21:30

講師 荒木 和枝氏

場所 総合市民センター

愛護センター

大飯支部巡回指導

17:00～

場所 JR若狹本郷駅周辺



土

15

ゲートボール教室

13:30～17:00

対象 一般

場所 はまかせ交流センター

中央公民館

日本の童謡を歌おう

13:30～15:00

講師 中尾 雍子氏

場所 総合市民センター

22

文化少年団活動日

(伝統芸能体験)

10:00～12:00

場所 総合市民センター

29

ウィンタースポーツ教室

7:40 総合市民センター発

場所 今庄365スキー場

対象 小学生以上

参加料 200円(保険代)

※リフト代、レンタル代等
実費が必要です。

※スキー教室に入校します。

※帰りは、おおい町着が
17:00頃になります。

親子ふれあい教室

「音楽で楽しく遊ぼう」

14:00～

対象 小学生と保護者

講師 松山智恵氏(日本ミュージックアソシエーション認定指導者)

場所 ふるさと交流センター



サークル紹介

本郷サッカー スポーツ少年団 育成会代表 治面地義和さん

毎週土曜日の午後に、おおい町総合運動公園多目的グラウンドで練習しています。

サッカーが大好きな小学2年生から6年生までの36人で仲良く練習に励んでいます。また、テクニカルな面の強化に平日練習も行っています。

中官監督を始め保護者のコーチに指導してもらい、まずは全日本サッカー選手権大会の県大会出場を目指し頑張っています。



お問い合わせは

おおい町教育委員会事務局
(中央公民館) ☎77-1150

佐分利公民館 ☎78-1211
大島公民館 ☎77-3011
名田庄公民館 ☎67-3702
大飯図書館
・史料館 ☎77-2820
名田庄図書館 ☎67-3703

おしらせ

「賀正札」をご利用ください。

おおい町みんなのまち協議会では、新年を迎えるにあたり設置する「門松」にかわる「賀正札」を今年も作成しました。

これは、生活改善の推進、虚礼廃止、貴重な資源の有効活用と近年の材料の入手困難に対応するものとして、町内各世帯に配布いたしますので、玄関などに直

接貼るなどしてご利用ください。

また、町内各公民館にも置いてありますので、追加でご希望の方はどうぞご利用ください。



生涯学習カレンダー 1月

日

月

火

水



新年のおよろこびを
申し上げます

9

**ブックスタート
ブランケットファミリー**
10:00~11:30
場所 山村開発センター

11

ゆきんこらんど
15:00~17:30
(放課後児童の一時あずかり)
場所 山村開発センター

平成23年 おおい町

成人式



9日(日)

日程 ・受付 12:30~
・式典 13:00~13:30
・記念写真撮影 14:00~14:30
・成人のつどい 14:40~16:00

会場 総合町民センター 大ホール

※服装は自由とします

16

えほん勉強会
9:30~11:30
対象 一般
場所 山村開発センター

子ども会 かるた大会
9:00~
対象 子ども会会員
場所 総合運動公園
体育館・格技場

17

布絵本の会
9:30~11:30
場所 山村開発センター

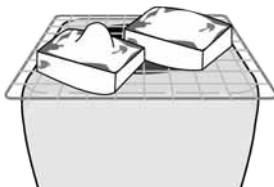

18,25

英会話教室
◆幼児・児童コース
19:30~20:15
◆一般コース
20:30~21:30
講師 ローラ・アレン氏
ムニ・コナー氏
場所 総合町民センター

いきいき教室

19

実用折紙教室
14:00~
対象 一般
講師 日本折紙協会講師
場所 ふるさと交流センター



23

**郷土の人
画家 中谷忠弘を語る**
13:30~15:00
語り手 中谷洋子氏 渡辺 淳氏
場所 山村開発センター
問い合わせ 名田庄図書館



故中谷忠弘氏



26

健康体操教室
14:00~
対象 一般
講師 藤井良子氏
場所 ふるさと交流センター

高齢者対象

活動日記

町民文化祭で発表したよ!

11月6,7日に開催された『おおい町民文化祭』では、文化少年団のみんなが大活躍。囲碁・琴・茶道・舞踊、それぞれに分かれて練習してきた成果を発表しました。

琴や舞踊はステージ発表とあってか本番前は緊張の様子。それでも本番は万全

の演技ができて大満足。囲碁では少しずつ強くなっていく子ども達にビックリ。

茶道も慣れない作法に苦労しながら練習した成果が、十分に発揮され、来てくれた人たちも足をとめ、ほっと一息。

大変な一日だったけど、とても楽しい一日でした。



茶道の様子

お知らせ

NEWS & INFORMATION

■おおい町役場
TEL 77-1111 (代)
(教育委員会事務局)
☎ 77-1150

■名田庄総合事務所
☎ 67-2222 (代)

■保健福祉センター「なごみ」
(なごみ保健課)
☎ 77-1155 (代)

■あっとぼ〜むいきいき館
(保健福祉室)
☎ 67-2000 (代)

■iネットぴあプラザ
(電子情報課)
☎ 77-9030

町 内交通事故発生状況 (平成22年11月30日現在)

| | |
|----|-----|
| 人身 | 27 |
| 死者 | 1 |
| 傷者 | 39 |
| 物損 | 109 |

人権相談

名田庄山村開発センター
1月18日(火) 13時~15時
日頃の悩みごと、いじめ、不登校、体罰、その他人権に関する相談に人権擁護委員が応じています。相談無料で秘密は固く守られますのでご安心ください。

ふるさと就職フェアin若狭を開催します

この機会に、地元企業への就職を目指してみませんか？

とき 平成23年1月8日(土)

13時30分~15時30分

ところ JA若狭会館

3階 大ホール

参加対象者

①平成24年3月大学、短大、高専、専修学校卒業予定者およびその保護者

②平成23年3月新規学校卒業予定就職未内定者およびその保護者

③ハローワークおばまに登録している若年求職者

④若狭地域における若年転職希望者

内容

・企業説明コーナー
(若狭地域の企業35社予定)
・適職診断コーナー
・ハローワークとの相談コーナー
問 小浜公共職業安定所

☎ 52・1260

消費生活・金融トラブル講演会を開催します

消費関係の金融トラブルを防ぐために必要な法律の知識を理解しましょう。

とき 平成23年2月11日(金)

13時20分~15時

ところ 県立三方青年の家

講師 弁護士 住田裕子氏

申込方法

①氏名②住所③電話番号④参加人数⑤交通手段(送迎バス、JR、自家用車など)を記入のうえ、必ず往復はがきでお申し込みください。

申込先

おおい町役場 商工観光振興課

申込締切

平成23年1月20日(木)必着

その他

*1枚のはがきで2人まで申込みが可能です。
*ご入場いただける方には、後日、返信はがきを入場券として郵送します。(入場は抽選)

問 商工観光振興課 ☎ 77・1111

調理師の皆さんへ 就業状況の届け出が必要

次の調理業務に従事している調理師は、就業状況を届け出ることが必要です。

届出書は、若狭健康福祉センターで用意しています。

●多数に飲食物を提供する施設で調理業務に従事している調理師(学校、病院、社会福祉施設など)

●飲食店営業、魚介類販売業、惣菜製造業を営む施設で調理業務に従事している調理師

届出期間

平成22年12月31日(金)現在の状況を記入して、平成23年1月15日(土)までに、若狭健康福祉センターに提出してください。

届出方法

・郵送
・ファックス
・電子申請(左記URLより)
<http://www.pref.fukui.lg.jp/doc/iei/kyokasikaku/syugyoh.html>

問 若狭健康福祉センター
環境衛生課 ☎ 52・1300

東京の大学に進学する皆さんへ

「講正学舎」「明倫学舎」は、東京の大学に進学する、福井県出身の男子学生のための学生寮です。平成23年度の入舎生を募集します。

資格、申込み方法など詳しくは、各寮へお問い合わせください。

講正学舎(東京・世田谷)

募集人数 5名(予定)
問 財団法人雲洪奨学会 講正学舎
☎ 03・3327・7800

✉ unpin-gakushya@clockocn.ne.jp
ホームページ
<http://www5.ocn.ne.jp/~unpin>

明倫学舎(東京・吉祥寺)

募集人数 約20名

問 財団法人輔仁会 明倫学舎
公認サイト
<http://www.meirin.gakusha.com>

問 財団法人 輔仁会 明倫学舎
公認サイト
<http://www.meirin.gakusha.com>

あみーシャン大飯

新しい年の始まりは **湯ったり温泉** で湯ったりと

新年2日、3日は新春初風呂キャンペーン!!

| | | | | |
|-----|------------------------|-----|-----|------|
| 1/1 | 1/2 | 1/3 | 1/4 | 1/5 |
| 休館日 | 18時まで営業 (最終入場時間17時) | | | 臨時休館 |

☎ 新春お楽しみ抽選会 ☎ 新春変わり湯の日 ☎ 健康茶サービス

問 あみーシャン大飯 ☎ 77・3410

みちしるべ 1月の運気 (1月6日~2月3日まで)

三碧木星
 本月の運気は、漲った空気で七福神の訪れさえも感じられそう。躊躇なく事に対応出来る。あまりにも自身の功にこだわるとかえって逆効果ともなり要注意。

二黒土星
 本月の運気は、やや向上の様相もあり、堅実な方法で対処すれば物事の解決も出来そう。ただし姑息な方策で望めばかえって逆転する。山気が禁物。

一白水星
 本月の運気は、外見は平穩に見えているが、内心は雨なのか雪なのか、晴れなのか全く気の休まる事のない日々が多い。大らかな気持ちで万事手控えがよい。

六白金星
 本月の運気は、順調のように見えるが内実は極めて厳しく要注意となる。家庭内のいさごさにも要注意。思わぬ散財と成りかねぬ。何事も慎重に。

五黄土星
 本月の運気は、平穩に對岸に渡るには浅場が少なく非常に困難な事が多い。よく周囲の状況を見極め、確実道を選ぶことが第一。焦らず一歩を踏み出せ。

四緑木星
 本月の運気は、すこぶる既好転している。しかし中頃よりやや不安定の気味もあり大船に乗るような訳にはいきそうにない。万事十分な心がけが肝要。

九紫火星
 本月の運気は、頗る変化変動の多い慌ただししい月となる。身辺での離合集散も見られ、いささが落ち着かぬ事が多い。あまり大事な事柄はしばらく延期せよ。

八白土星
 本月の運気は、晴れ晴れとした好天のごとく勇氣も湧き出てくる。思い切り羽を伸ばしてみるのもいいだろう。新規の計画も立案の時機。単独より複数の行動を。

七赤金星
 本月の運気は、至って衰運といえる。何事も先取りは禁物にて焦れば焦るほど運気は衰運する。すべてに軽挙妄動は慎み忍耐も必要な月になる。

- ☆一白水星 明42生/大7生/昭2、11、20
- ☆二黒土星 明41生/大6生/昭1、10、19
- ☆三碧木星 明40生/大5、14生/昭9、18
- ☆四緑木星 大4、13生/昭8、17、26
- ☆五黄土星 大3、12生/昭7、16、25
- ☆六白金星 大2、11生/昭6、15、24
- ☆七赤金星 大1、10生/昭5、14、23
- ☆八白土星 明44生/大9生/昭4、13、22
- ☆九紫火星 明43生/大8生/昭3、12、21

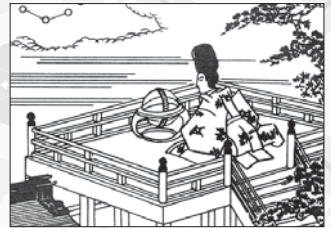

※立春が新しい年の第1日となるため、1月と2月上旬生まれは前の年の運気とみます。 ~暦会館提供~

画家 **中谷忠弘** を語る

語り手 中谷 洋子さん
 渡辺 淳さん

2階会議室

とき 1月23日(日) 13時30分~15時

ところ 名田庄山村開発センター

問 名田庄図書館 ☎67・3703

| | 大飯幼稚園 | 各保育所 |
|--------|---|--|
| 資格 | 町内に住所のある、平成17年4月2日から平成18年4月1日までに生まれた幼児 | 町内に住所があり、事情により家庭内で保育することができない乳幼児 |
| 定員 | 80人 | 本郷保育園 120人 佐分利保育園 60人 大島保育所 45人 名田庄保育園 100人 |
| 募集期間 | 1月4日(火)から1月31日(月)まで ※名田庄保育園は1月14日(金)まで | |
| 申込み問合せ | 教育委員会事務局 学校教育課 ☎77・1150 | 住民福祉課 ☎77・1111 名田庄保育園 ☎67・2126 |

幼稚園・保育園児 募集

平成23年度の園児を募集します

大飯 Topics 発電所とびっくす



フランス電力（EDF）との原子力分野における包括協力協定の締結について

11月17日、関西電力はフランス電力株式会社（EDF・Electricite de France）と原子力分野における情報交換を主とする包括協力協定を締結しました。

EDFは、58基の原子炉を持つ世界最大級の電力会社であり、MOX燃料の導入や耐震安全性評価など双方の関心事項について情報交換を行うとともに、昭和63年には、全社包括協定を締結し、火力発電や送電分野における情報も交換してきました。

このような交流のなかで、今後の原子力事業においては、プラントの高経年化に伴う設備対策やプルサーマ

ルなどの分野で、長期的かつ継続的な技術交流が必要になるため、協定内容のより一層の充実が必要との考え方が両社間で一致したことから、新たな協定を締結することとし、EDFのジャック・レガルド発電およびエンジニアリング担当上級副社長補佐と、豊松孝己原子力事業本部長が協定書に調印しました。

なお、大飯発電所とEDFのゴルフエッシュ発電所（フランス南西部タルヌ・エ・ガロンヌ県）との間で平成6年に締結した姉妹発電所交流協定についても、同日付で更新しました。

発電所の運転状況

| 大飯発電所 | 出力 | 営業運転開始 | 発電電力量 | 発電日数 |
|-------|----------|----------|-------------|--------|
| 1号機 | 117.5万KW | 昭和54年3月 | 2,179.4億kwh | 7,881日 |
| 2号機 | 117.5万KW | 昭和54年12月 | 2,298.4億kwh | 8,264日 |
| 3号機 | 118万KW | 平成3年12月 | 1,595.3億kwh | 5,652日 |
| 4号機 | 118万KW | 平成5年2月 | 1,571.6億kwh | 5,544日 |

| 平成22年 12月 | 平成23年 1月 |
|--------------|-------------|
| 本格運転中 | 第24回定期検査中 |
| 本格運転中 | 本格運転中 |
| 本格運転中 | 本格運転中 |
| 本格運転中 | 本格運転中 |

※発電電力量および日数は平成22年11月末日現在の数値です。

戸籍の

窓

(敬称略)

平成 22 年 11 月 11 日から
平成 22 年 12 月 5 日届出まで

赤ちゃん

| 名前 | 性別 | 保護者 | 住所 |
|------------------------------|----|--------|------|
| 森本 <small>けんしん</small> 絢心 | 男 | 智史・美千代 | 南浦 |
| 浦松 <small>かいせい</small> 絵清 | 男 | 清隆・えり | 野尻 |
| 柳原 <small>ひな</small> 妃那 | 女 | 憲司・由紀子 | 佐畑 |
| 西山 <small>ももか</small> 百花 | 女 | 友寛・留理子 | 15 区 |

お誕生おめでとうございます。元気にすくすく育ってください。

たかさご

| 名前 | 住所 () は旧姓・旧住所 |
|--------------------|----------------|
| 柴田 伸一郎 (畠中) のなみ | 15 区 (山田) |

ご結婚おめでとうございます。いつまでもお幸せに。

おくやみ

| 名前 | 年齢 | 性別 | 住所 |
|--------|------|----|-------|
| 堂脇 ウメ | 81 歳 | 女 | 名田庄下 |
| 野鹿 文子 | 78 歳 | 女 | 名田庄三重 |
| 東 キヨ子 | 79 歳 | 女 | 名田庄小倉 |
| 筒井 暁 | 66 歳 | 男 | 小車田 |
| 松原 章哲 | 78 歳 | 男 | 安川 |
| 小林 信夫 | 76 歳 | 男 | 名田庄中 |
| 小野 郁子 | 78 歳 | 女 | 名田庄久坂 |
| 堂前 八千代 | 70 歳 | 女 | 名田庄久坂 |
| 時岡 常尚 | 92 歳 | 男 | 3 区 |

ごめい福をお祈りします。

まちの人口

平成 22 年 12 月 1 日現在 () は前月比

| | | |
|-----|-------|-------|
| 総人口 | 8,868 | (+ 2) |
| 男 | 4,311 | (- 4) |
| 女 | 4,557 | (+ 6) |
| 世帯数 | 3,164 | (+ 6) |

なごみ いきいき 通信

1月

保健福祉センター「なごみ」

なごみ保健課 ☎ 77-1155(代)

■乳幼児健康診査

| | |
|---------------------|---------|
| 6～7 か月児・1 歳 6 か月児健診 | 13 日(木) |
| 2 歳児・3 歳児健診 | 27 日(木) |

■はぐはぐの会

19 日(水)

■すくすく広場

21 日(金)

■離乳食教室

7 日(金)

■心の健康相談・ミニデイケア

28 日(金)

■一般健康相談

20 日(木)

あつとほ～むいきいき館

保健福祉室 ☎ 67-2000

■すくすく広場

14 日(金)

■ふれあいのつどい

19 日(水)

■一般健康相談

毎週木曜日

■離乳食教室

26 日(水)

■リハビリ相談

7 日(金)・21 日(金)

休日在宅当番医

| | |
|---------|--------|
| 1 日(土) | 高浜病院 |
| 2 日(日) | なごみ診療所 |
| 3 日(月) | 高浜病院 |
| 9 日(日) | なごみ診療所 |
| 10 日(月) | 常藤内科医院 |
| 16 日(日) | 高浜病院 |
| 23 日(日) | なごみ診療所 |
| 30 日(日) | 高浜病院 |



休日救急医療機関

小浜病院

あつとほ～むいきいき館 福祉バス運行表



| | |
|-------------|-------------------------|
| ■納田終・井上・中地区 | 4 日(火) 13 日(木) 21 日(金) |
| ■坂本・西谷地区 | 14 日(金) 20 日(木) 25 日(火) |
| ■下久田・久坂・下地区 | 6 日(木) 11 日(火) 28 日(金) |
| ■三重・小倉・美川地区 | 7 日(金) 18 日(火) 27 日(木) |



万両は、正月の縁起物とされている。
夏ごろに白い花が咲き、冬に向かって
真っ赤に実が熟す。
新しい年がスタートした。
寒さの中で実をつける万両の
ように、元気な日々を送れるこ
とを願いたい。

絵・文

猿橋啓一

編集後記

▼「終わった〜!!」編集後記を書き込んでいる今、かなりアゲです。だって今年の最終号が無事に完成したんですもん。開放感はんばないです(笑)(ほかの仕事はひとまず置いて…)▼駅前イルミの写真を撮りに出かけたときのこと▼「今年ハートでめっちゃラブリ♡や」と見とれていたのもつかの間、ハッと我に返り「写真撮りに来たんやった…」とまじめにカメラを構えました▼でもです。寒空の下、マフラーをぐるぐる巻きにした女がひとり…目の前には超ラブリなハートがチカチカ…▼いやあ、なんだかすごく自分がかわいそうに思えちゃいました…▼イルミネーションはぜひ2人以上で見ると強くなります(笑)▼今年も取材では沢山の人の出合い、わーわー言いながらも(笑)広報Wとして充実した一年でした。取材に協力してくださった皆さんのおかげです▼さて、年末年始は何しよう…なんて頭のなかはずでにソワソワしておりますが、なにかと宴会の多いこの季節。食べ過ぎ&飲み過ぎでフットワークがもたつかないよう気をつけます▼それでは皆さん、よいお年をお迎えください☆(笑)(ゆり)