

広報 おまじ

題字 作家 水上 勉

←信号が青になっても
安全を確認してから渡ってね

保育園児、高齢者合同交通安全教室

12

Dec. 2007
No.20



分別

ルール

守ってね

役場生活環境課
☎77・1111



～ゴミを減らし、資源ゴミはリサイクル～

ゴミをはじめ、現在の環境問題は大変深刻です。増え続けるゴミと限りある資源。焼却や埋め立てを限りなくゼロに近づけるために、ゴミの分別、リサイクル（再資源化）の徹底をお願いします。



プラスチック製容器包装の処理。運ばれてきたゴミは一つひとつ開封する。プラ容器以外が入っていると袋の重量が増すほか、作業場に悪臭が漂うなどの問題が起こる。

資源ゴミの町指定袋のみ配布

アルミン あとひと月もすれば年末だね。いろいろな忙しくなるね。

ペッティ 年末といえば気持ちよく新年を迎えるためにあちこちで恒例の「あれ」が始まるわねえ。

ブラッティ 「あれ」って？

鉄男 年末の大そうじだよ。燃えるゴミや不燃物ゴミ、その他たくさんのごみが出るんだ。

カレット わたしたちって種類がたくさんあるから分別して出してもらわないといけないのよね。特に資源ゴミはリサイクルしなきゃね。

パックン そうなんじゃよ。ゴミは増え続ける一方じゃが資源には限りがあるからの。リサイクル推進のために町からペットボトルや空き缶といった資源ゴミの袋が配布されておるから、しっかり分別してリサイクルにつなげていくことが大切なんじゃよ。

今月号では、ぼくたち「資源」ミキヤラクター」がリサイクルセンターへ行って資源ゴミの分別状況を見たり、働いている人たちの話を聞いたりしてきた内容をお知らせします。



ピンのカレットさん



スチール缶の鉄男さん



ペットボトルのペッティさん



プラスチック容器のブラッティさん



アルミンのアルミンくん



紙パックのDr. パックン

いざ、リサイクルセンターへ

ブラッティ 実際に資源ゴミの分別状況はどうなの。ちゃんとリサイクルできているのかな。

アルミン この前パッくんと一緒にリサイクルセンターに行って、働いている人たちに話を聞いてきたよ。そのときは食品のトレイやお菓子の袋などのプラスチック製容器包装ゴミの処理をしていたんだ。



機械に乗ってくるゴミから正しく分別されていないゴミを取り除く。これらはすべて手作業で行われている。

パッくん プラスチック製容器包装のゴミは機械と手作業の二段階で処理しているんじゃない。運ばれてきたゴミの70〜80%はしっかり分別できているみたいじゃない。

カレット それって優秀なんじゃないの。
パッくん でも中にはおむつや生ゴミ、たばこの吸殻、それに空き缶や空きビンも混ざっていたりして正しく分別されていない袋もあるんじゃない。だから一つひとつ人間の手で開封して、プラスチック以外のものが混ざっていないかチェックする作業が必要なんじゃないよ。地区によっても分別の出来に差があるみたいじゃない。

カレット へえ。全部機械で処理しているんだと思っていたわ。それだといろいろ混ざっていたらうまく処理できなくて困るわねえ。
アルミン そうなんだよ。プラスチック以外のものが混ざっているとゴミ袋は重たくなるし、作業場にもいやな臭いが漂ったりという困っているん



「プラスチック容器包装」ゴミだけのはずが・・・

だ。そして何より選別に手間がかかって作業の効率が悪くなってしまっただって。
ペッティ じゃあ、改善していくためにはどうしたらいいのかな。

パッくん やっぱ分別のルールを守るが一番大切なんじゃない。水洗いで汚れを落とすなどリサイクルが可能な状態でゴミを出せば100点満点じゃない。

ブラッティ 燃やしたり埋めたりっていうのはどうしても環境問題がついてまわるしね。こうした小さな努力でゴミもより多くのものに生まれ変わるわけだし。

鉄男 空き缶や空きビンも貴重な資源だけど、中にたばこの吸殻などが入っていると「不燃物ゴミ」として扱われるから再生利用できなくなってしまうんだね。

パッくん ゴミを資源にするには一人ひとりの努力が必要不可欠なことじゃない。資源ゴミ

みだけではなくその他のゴミもしっかり分別して「合格のゴミ」を出していただくようお願いしますぞ。ま

た、平成22年度からは新たに段ボール等を含めた紙製の容器や包装類も分別されることになるんじゃない。皆さん、より一層のご協力をお願いしますぞ。



▲分別方法などについては、昨年配布した「ゴミ分別の手引き (保存版)」をご覧ください。

禁止行為です

不法投棄と野焼きは罰せられます。

山などにゴミを捨てる「不法投棄」、露天でゴミを焼却する「野焼き」はやめてください。違反した場合、懲役や罰金などが科せられますので、正しく「ゴミ」として出してください。

適正な処理をお願いします

テレビや冷蔵庫などの「家電リサイクル法」の対象製品は、製品を買われたお店に引き取りを依頼するか、協力店（家電リサイクル推進協議会）に引き取りを依頼してください。最近、協力店と偽ってお宅を訪問し、高額なリサイクル料金を請求するといった悪質な手口も見られますので十分注意してください。

快進撃続いた

本郷イーグルス 松井秀喜旗争奪大会 3位勝ち取る

▼戦い終えた6年生の感想



●池田 宏司君 (主将) キャッチャー

決勝に行けず悔しかったです。これをバネにもっともっと練習して強くなります。応援ありがとうございました。

●市川 聖也君 ショート

とても緊張しましたが、みんなの応援で燃えました。中学校へ行っても、野球をがんばります。



●高松 結女さん ライト

松井杯で3位になれてよかったです。でも松井杯の試合に出られなかったのが残念です。また野球がやりたいです。

●徳本 昂大君 センター

松井杯準決勝まで行けてよかったです。これまでお世話になった人たちに感謝の気持ちを忘れず、これからも野球を続けていきたいです。



●宮本 智裕君 (副主将) ファースト

今回の好成績は熱心な指導者とチームワークのよさだと思います。今後も努力を忘れずがんばりたいです。

●村松 佳紀君 セカンド

最高のメンバーと野球ができて、小学校最高の思い出ができました。野球を通じて学んだことを中学校でも大切にしていきたいと思います。



●若泉 翔也君 (副主将) ピッチャー

思っきりピッチャーもできたしチャンスに打てたりとまずまずだったと思います。でも雲浜戦で負けた悔しさはこれから先も忘れない。目標は甲子園出場！



- 1回戦 寺井学童野球クラブ (石川県代表) 11 - 4○
- 2回戦 出町ボーイズ (富山県代表) 2 - 1○
- 準決勝 雲浜少年野球クラブ (福井県代表) 4 - 6●

福井県学童野球大会で準優勝した本郷イーグルスが、福井県代表として松井秀喜旗争奪大会(北信越大会)に出場しました。10月20・21日に石川県金沢市で開催された本大会には、長野、新潟、富山、石川、福井の各県大会を勝ち抜いてきた強豪14チームが集結しました。県大会同様、「1回戦を突破できれば」という監督の思いとは裏腹に、初戦をコールド勝ちで突破。勢いづいて続く2回戦も勝利し、準決勝へと駒を進めました。北信越大会でのベスト4は福井県勢初の快挙。準決勝では延長戦の末に惜しくも敗れ、6年生にとっては引退試合となってしまいました。北信越第3位という輝かしい戦績を残しました。選手のみなさんおめでとうございます。

人件費の公表

おおい町職員や町の三役、議会議員の給料手当などの主なものについて公表します。
ここに掲載する給与などは税や各種保険料等を引く前の額で、いわゆる手取額ではありません。金額は平成19年4月1日現在のものです。

職員の状況

区分	職名	人数
一般行政職	主事級	71
	主査級	41
	課長補佐級	30
	課長級	20
技能労務職		21
その他		20
合計		203

部門別職員数 (定員管理調査より)

部門・区分	19年	18年
一般行政	139	135
教育関係	45	52
公営企業等	20	27
計	204	214

人件費の状況 (一般会計決算)

区分	住基人口	歳出額 (A)
18年度	9,146人	116億8,816万円
人件費 (B)		人件費比率 (B/A)
	14億5,400万円	12.4%

平均給料と年齢

区分	一般行政職	技能労務職
平均給与月額	297,922円	198,680円
平均年齢	41.3歳	48.8歳

職員給与 (一般会計決算)

職員数	給与費			一人当たり給与費
	給料	職員手当	計	
192人	6億3,945万円	3億4,396万円	9億8,341万円	512万円

一般行政職の初任給と平均給料

区分	大学卒	高校卒
初任給	159,700円	138,400円
経験年数10年	236,080円	226,100円
経験年数15年	269,657円	238,471円
経験年数20年	322,680円	286,475円

職員の期末勤勉手当

1人当たり平均支給額 (18年度)	137万円
18年度支給割合	期末手当 3.0月分 勤勉手当 1.45月分

扶養手当・住居手当・通勤手当

区分	内容	手当額
扶養手当	配偶者	13,000円
	配偶者以外	6,000円
住居手当	持ち家 (新築・購入後5年以内)	2,500円
	借家 (家賃額に応じた計算方法有)	27,000円が支給限度
通勤手当	片道2km以上で5kmごとに定める額 (※自動車等を使用する場合)	60km以上24,500円が限度

特別職の報酬など

区分	給料・報酬月額	期末手当
町長	850,000円	18年度支給割合 3.3月分
副町長	670,000円	
教育長	560,000円	18年度支給割合 3.1月分
議長	300,000円	
副議長	245,000円	
議員	235,000円	

※在任特例期間中の平成19年4月29日までの議員報酬は、旧大飯町議員235,000円、旧名田庄村議員200,000円。

時間外勤務手当

18年度支給実績	1,969万円
職員1人当たり平均支給年額	9万円

職員の退職手当

区分	自己都合	勸奨・定年
勤続20年	23.50月分	30.55月分
勤続25年	33.50月分	41.34月分
勤続35年	47.50月分	59.28月分
最高限度額	59.28月分	59.28月分
1人当たり平均支給額 (18年度)	487万円	1,519万円



地域のカルテ

名田庄診療所長 中村伸一

つらい看取り

医師になって3年目の平成3年に名田庄診療所に赴任して約16年経ちました。同じ土地に長くいると、地域での人間関係が深まり、それを仕事に活かすことができる反面、非常につらい経験もしなければなりません。

「医師―患者関係」として出会った、例えば最初から寝たきりであった方を看取る場

合には、個人的感情は入り込みません。しかし、元々おつきあいのあった方が病気になることで「医師―患者関係」になり、しかも最期を看取るとなると、当然個人的な感情が入ってきます。昨年末、若い頃からお世話になっていらっしゃる方を看取るつらい経験をしました。

村役場OBのYさんは私の恩人でした。総務課長を勤め上げた後、村政相談員として住民と役場の架け橋役となり長年活躍され、ここ数年はあつとほくむいきいき館の周辺を花でいっぱいにするボランティア活動を実践されてきました。

赴任当初から私のような若造の医者言うことに耳を傾けてくださり、私と他の役場職員が対立したときや、村長と意見が食い違ったときにも、中立の立場でいながら、情情的には間違いないいつも私の味方でした。はるかに若い私に対しても常に敬語を使う物静かな紳士のYさんは、私が年をとったら「こうありたい」と思える人物でした。病床に伏して1か月程経ったある日の訪問診療で、Yさんは

やや苦しそうな呼吸になりつつも、私の顔を見て笑顔で「(中村先生だと)わかりますよ」と小さな声で言われました。その場を離れづらく感じた私は、昔話をしたりYさんの身なりを整えたり、いつもはしないようなことをして長く滞在していました。なんとなく「帰らないで」と言っているような気がしたのです。

そのうちにカッと目を見開いたYさんは必死の形相で私に何かを訴えるようにした後、だんだんと意識が薄れ呼吸が不規則になり、数分の経過で永眠されました。

臨終の場面では、家族同様に涙が止まりませんでした。

最期の最後に何を言いたかったのでしょうか? 村の歴史の生き字引で、だれよりも村の将来を考えていたYさん。

「この後の名田庄をまかせましたよ」。そう言いたかったのではないかと思えて仕方がありません。

元役場職員らしく、御用納めの日に人生のお勤めを終えられました。

なごみ診療所

インフルエンザの季節が

やってきました!

インフルエンザと風邪とは原因となるウイルスの種類が異なり、通常の「風邪」はのどや鼻に症状が現れるのに対し、インフルエンザは急に38〜40度の高熱が出るのが特徴です。

また、気管支炎や肺炎を併発しやすく、重症化すると脳炎や心不全を起こすこともあり、体力のない高齢者や乳幼児などは命にかかわることもあります。インフルエンザにかかると、本人が苦しむだけでなく、周囲に感染する原因にもなります。

インフルエンザは一般の風邪とは違います!
インフルエンザにかかるのを防ぐためにも、症状を和らげるためにもワクチンを接種しましょう!



「なごみ診療所」ではインフルエンザの予防接種を実施しています。ご希望の方は、受付窓口にお問い合わせ下さい。

※当日の申し込みは混雑する恐れがありますので、ご予約をお勧めします。ご予約はお電話でも受け付けています。

なごみ診療所

介護老人保健施設「なごみ」

※電話受付は午前8時30分から午後5時までです。

☎ 77・2753

☎ 77・3184

75歳以上の皆さんへ 平成20年4月から医療制度が変わります ②

後期高齢者医療制度

■お医者さんにかかるときは・・・

▼自己負担の割合はどう変わるの

病気やけがでお医者さんにかかるときは、かかった医療費の1割を負担します。ただし、現役並みの所得がある人

病气やけがでお医者さんにかかるときは、かかった医療費の1割を負担します。ただし、現役並みの所得がある人

▼入院したときは

入院したときは、1食あたりの標準負担額を自己負担します。

療養病床に入院した場合は、食費と居住費の一部を自己負担します。なお、入院医療の必要性が高い方（人工呼吸器等が必要な方や難病の方など）は食事代（入院時食事代の標準負担額）のみになります。

▼医療費が高額になったときはどうなるの

1か月の医療費が高額になったときは、申請して認められると自己負担限度額を超えた分が払い戻されます。

■お問い合わせ先

なごみ保健課

☎77・3411

●所得区分

3割負担	現役並み所得者	課税所得が145万円以上の方。 ただし、後期高齢者医療で医療を受ける方の収入合計が、2人以上で520万円未満、1人で383万円未満であると申請した場合は「一般」の区分と同様になります。
	一般	現役並み所得者、低所得者Ⅱ、低所得者Ⅰ以外の方
1割負担	低所得者Ⅱ	世帯の全員が住民税非課税の方（低所得者Ⅰ以外の方）
	低所得者Ⅰ	世帯の全員が住民税非課税で、その世帯の各所得が必要経費・控除（年金の所得は控除額を80万円として計算）を差し引いたときに0円となる方。

「ねんきん特別便」の送付が始まります

平成19年12月から「ねんきん特別便」として、すべての方に年金の加入履歴をお知らせします。

現在、社会保険庁では、これまで基礎年金番号に未統合の記録「5000万件」の名寄せ作業を進めており、この結果に基づき、次のとおり「ねんきん特別便」を送付することとします。

送付対象者		送付時期
記録が結びつくと思われる方	名寄せで氏名・性別・生年月日の 全部 が一致した方	平成19年12月と平成20年1月を目途
	名寄せで氏名・性別・生年月日の 一部 が一致した方	平成20年2月と平成20年3月を目途
その他のすべての方	年金受給者の方々	平成20年4月と平成20年5月を目途
	現役加入者の方々	平成20年6月から平成20年11月を目途

また、名寄せの結果、記録が結びつくと思われる方には「ねんきん特別便」に「確認はがき」および「年金加入記録照会票」を同封して記録の確認を進めます。

年金記録問題については、社会保険庁のホームページに詳しく掲載されていますのでご利用ください。

<http://www.sia.go.jp/>

12月1日から

地上デジタル放送開始

本年12月1日からおおい町で地上デジタル放送（NHK総合・教育、福井放送、福井テレビ）が開始されます。地上デジタル放送では、ハイビジョンの高画質と高音質が楽しめるほか、ニュースや天気予報をデータ放送で見ることができま

地域では光ケーブル引込工事が終わったご家庭から、名田庄地域ではケーブルテレビに加入されているご家庭で、両地域とも地上デジタル放送対応のテレビなどにより見ていただくことができます。設定方法など、詳しいことは電子情報課もしくは総務管理課までお問い合わせください。

地上デジタル放送のチャンネルは次のようになります。

- 1 ch NHK総合
- 2 ch NHK教育
- 7 ch 福井放送
- 8 ch 福井テレビ

■お問い合わせ先

役場電子情報課

☎77・9030

総務管理課

☎67・2222



(上) パネルシアターに釘付けの参加者 (下) 最後に園児から標語と反射材のついたマスコットをもらい、「ようできとるわ〜」と喜んでいた。



交通ルールはちゃんと守るよ

名田庄保育園児と地区の高齢者が信号や横断歩道の渡り方について一緒に学びました。交通指導員らによるパネルシアター「3匹の子豚」には赤、黄、青の子豚が登場。3色にちなんで内容は次第に信号機の話へ。青は進め、赤は止まれといった基本的なことも再確認し、「青でもすぐに進むのではなく、ちゃんと車が止まったか確認して」と呼びかけていました。この後、実際に外に出ておじいさん、おばあさんと手をつなぎ、安全を確認してから横断歩道を渡りました。(10月17日 保育園児・高齢者合同交通安全教室 あっとほ〜むいきいき館)



カラオケや健康相談なども行われた。

歌や踊りで楽しいひととき

ひとり暮らしの高齢者の方々に楽しい時間を過ごしてもらおうと慰安会が開催され、保育園児の歌や踊り、民生委員さんによるおおい音頭、名田庄音頭などでにぎわいました。ひとり暮らしを狙った悪徳商法対策についての講演も行われ、「相手の顔や格好で判断しないこと。うまい話にのらないように」などの話に、熱心に耳を傾けていました。(11月7日 ひとり暮らし高齢者慰安会 ふれあいぬくもりセンター)



(上) 「入場料はいくらですか」といった質問もあり、来年6月の完成を心待ちにしているようだった。(下) 工事現場を見学し、記念撮影。

夢ふくらむ施設に

建設事業について理解を深めてもらおうと、町内4小学校の6年生を対象に、県立こども家族館の工事現場見学会が行われた。施設の設計・建設・費用などについて県の職員から説明を受け、こども家族館が完成するまでの流れについて学びました。館内にはコロブスのサンタマリア号をイメージした大型帆船のほか、クッキング工房なども設置される予定で、完成イメージを見た児童たちはわくわくした様子でした。

(10月25日 こども家族館工事現場見学会 こども家族館工事現場)



頼もしき消防団

火災と想定された場所への放水訓練をはじめ、大飯地区では救助活動、名田庄地区ではヘリコプターによる消火活動も行われました。あらゆる事態に備えてハツラツとした動きで訓練に取り組む団員の皆さん。頼もしいかぎりです。

(10月21日 大飯地区消防団訓練 佐分利小学校周辺)

(10月28日 名田庄地区消防団訓練 流星館周辺(名田庄納田終区))



使い慣れない機具を手に林業に挑戦

名田庄小学校6年生で結成する「緑の少年団」がトチノキの植付け作業や間伐木の伐倒に挑戦しました。間伐木の伐倒体験ではチェーンソーを使用したり、伐倒した木をノコギリで輪切りにしたりと、慣れない作業に苦戦する姿が見られました。なぜ間伐が必要なのか、間伐材がどのように使用されているかといったことも学び、自然活動を通じて環境についての理解を深めていました。

(10月19日 緑の少年団林業体験 一ツ谷国有林)



秋の味覚ずらり

開始と同時に長い列。その先にあるのは秋ならではの「まつたけ」です。今年は収穫が例年より少なく値段も割高だったようですが、一番人気でした。きのこのほかにも地元の特産品がずらりと並び、買い求める人たちがにぎわっていました。

9 (10月27日 きのかまつり 情報交差点ぽーたる)



米寿、喜寿の方々に記念品を贈呈。

いつまでもお達者で

町内71歳以上の方を対象に、大飯地域、名田庄地域それぞれで敬老会が開催されました。式典では、皆さんの長寿をお祝いし、米寿、喜寿をお迎えになられた方々には、町長が記念品を贈呈しました。式典後には、幼稚園児の歌や踊り、町内サークルによる民謡や舞踊などが披露され、参加者はなごやかな雰囲気の中で楽しんでいました。

(10月13日 名田庄地域敬老会 流星館コンベンションホール)

(10月19日 大飯地域敬老会 総合運動公園体育館)



迫真の演技で会場を沸せた「おおいなる一座」。

文化の秋に触れる

「ふるさと」をテーマに2日間にわたって開催された町民文化祭。絵画や書道、手芸などの力作が並んだ作品展示、歌や踊りでにぎわった舞台発表など、会場には多くの来場客が鑑賞に訪れていました。3日夜には町民劇団「おおいなる一座」の新作劇「ピワおぼん〜大島ピワを受け継ぐ人〜」が公演されました。1970年代の大島を舞台にピワ栽培に奮闘する一家の姿を描いた作品で、笑いと感動のストーリーに会場を埋め尽くした観客から大きな拍手が送られていました。

(11月3・4日 おおい町民文化祭 総合町民センター)

木

**タップダンスと
ブルーグラスコンサート**
19:00～21:00 開場 (18:30)
場所 山村開発センター
小中学生100円高校生以上200円
(幼児無料)

金

**総合型地域スポーツクラブ
啓発フォーラム**
13:30～
対象 一般
場所 総合町民センター

土

**中央公民館
日本の童謡を歌おう**
13:30～15:00
場所 総合町民センター
講師 中尾雍子氏

サークル紹介

ハーモニーおおい

代表者 浜内 静子 さん

年齢に関係なく、歌うことを楽しみに集まり、童謡から歌謡曲までいろいろな曲を練習し、町の文化祭や敬老会など様々な機会に発表させていただいております。

歌うことにより、気分がすっきりし、ストレスも解消され、明日への活力となるように思います。

毎週火曜日夜8時から9時30分まで町民センターで練習しておりますので、みなさんもぜひ、一緒に歌ってみてください。お待ちしております。



▲写真は昨年度の町民文化祭時のもの

お問い合わせは

おおい町教育委員会
☎77-1150
名田庄事務支局
☎67-3701

4,6

ミニバスケットボール教室
19:30～21:00
場所 名田庄体育館

8

源氏物語を読む会
9:00～10:30
場所 名田庄図書館

絵手紙教室
時間 19:30～
講師 渡辺 淳氏
場所 ふるさと交流センター
申込 佐分利公民館 ☎78-1211

13

ブックスタート
場所 保健センターなごみ
(6ヶ月健診時に実施)
主催 大飯図書館

14

**愛護センター
大飯支部巡回指導**
17:00～
場所 JR若狭本郷駅周辺

15

絵本を楽しむ会
13:30～15:00
場所 大飯図書館
講師 津田 さとみ氏
内容 前半：おはなし会
後半：読み聞かせ講座
工作教室
申込み ☎77-2820

21

読書会「源氏物語」(入門編)
13:30～15:00
場所 名田庄図書館

中央公民館パソコン教室
20:00～22:00
対象 一般
場所 総合町民センター

国際交流協会 クリスマス会
18:00～20:30
場所 総合町民センター

27

生け花教室
19:30～
講師 新谷 麻美氏
教材費 2,000円
申込 12月23日(日)
はまかせ交流センター ☎77-3011

28

**愛護センター
大飯支部巡回指導**
17:00～
場所 JR若狭本郷駅周辺

**中央公民館
日本の童謡を歌おう**
13:30～15:00
場所 総合町民センター
講師 中尾雍子氏

時局講演会
13:30～
場所 はまかせ交流センター
講師 坪川常春氏

施設紹介

名田庄図書館 (名田庄久坂3-42-1)

「あなたの一冊を探しにきてください」
蔵書数は2万1千冊あり、特に児童書は充実しています。
お探しの本がなければ、リクエストも可能です。
レファレンスサービス(資料の検索、参考図書)の調査も利用できます。館内では、手作り布絵本の利用ができます。

開館時間 午前8時30分～午後5時30分
休館日 毎週火曜日、祝日、年末年始(12/29～1/3)
電話番号 0770-67-3703



生涯学習カレンダー 12月

日

月

火

水

第2回

おおい町スーパー玉入れ選手権



12月2日(日)
9:00~
会場:名田庄体育館

佐分利公民館

教材費500円

パソコン教室

内容:年賀状の作成

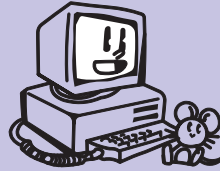

申込:佐分利公民館 TEL 78 1211

4日(火) 14:00~
5日(水) 14:00~
8日(土) 13:00~
9日(日) 13:00~
11日(火) 10:00~
12日(水) 10:00~

3

布絵本の会

9:30~11:30
場所 名田庄図書館

4

中央公民館 いきいき交通安全教室

13:30~15:30
対象 高齢者
場所 総合町民センター

5,12,19

健やか体操

13:30~15:00
場所 はまかせ交流センター
講師 荒木博子氏

9

ブックスタート

10:00~10:30

ブランケットファミリー

10:00~11:30
場所 名田庄図書館

町民バドミントン大会

8:45~
場所 総合運動公園
体育館・格技場

4,11

バレエ体操教室

10:30~
場所 ふるさと交流センター
講師 寺本智恵子氏
申込 佐分利公民館 ☎78-1211

12

中央公民館英会話教室

【幼児・児童コース】
19:30~20:15
【一般コース】
20:30~21:30
場所 総合町民センター
講師 リード・ウォレン氏
ハルフォード・トレイシー氏

16

親子ニュースポーツ教室

9:00~
場所 総合運動公園体育館
対象 小学3~6年生親子
種目 スナッグゴルフ
ラージボール卓球

郷土史料館企画展 「江戸時代のおおい」

期間 12月9日(日)まで
場所 郷土史料館
入館無料



平成20年成人式のお知らせ

日時 平成20年1月13日(日)
午前10時~
場所 総合町民センター
対象 昭和62年4月2日から昭和63年4月1日までに生まれた方

年末年始の休館日のお知らせ

おおい町の各社会教育施設の年末年始の休館日は下記のとおりです。

【12月29日~1月3日】
・総合町民センター(中央公民館)
・ふるさと交流センター(佐分利公民館)
・はまかせ交流センター(大島公民館)
・山村開発センター(名田庄公民館、名田庄図書館)
・若州一滴文庫
・暦会館
【12月28日~1月4日】
・大飯図書館・史料館

おおいさわやかライフ講座

「決してあきらめない」

講師 舞の海 秀平 氏

12月5日(水)

19:00開場 19:30開演
場所 総合町民センター大ホール



大飯図書館

自主学習室開放のおしらせ

大飯図書館では、中学3年生、高校生を対象に、自主学習を目的とする場合に限り2階研修室を開放します。利用希望者は図書館カウンターで学生証(あるいは身分を証明できるもの)を提示のうえ、申込をしてください。
利用時間 午前9時~午後5時
利用期間 平成19年12月1日~平成20年3月31日

お知らせ

NEWS & INFORMATION

今年も工業統計調査にご協力を

役場企画課

☎77・1111

経済産業省では、12月31日現在で、平成19年工業統計調査を実施します。

▼目的

製造業を営む事業所の活動実態を明らかにします。

▼調査結果

国や地方公共団体の行政施策の重要な基礎資料として利用されます。また、企業や大学などでの研究資料、小・中・高等学校の教材など、広く利用されています。

▼12月から来年1月にかけて調査員がお伺いします。

調査票に記入していただいた内容は、統計法に基づき秘密が厳守されますので、正確なご記入をお願いします。

なお、本年の調査より調査事項の一部が改正されましたのでご注意ください。

収益金は社会に役立てられています

年末ジャンボ宝くじ

(第532回全国自治宝くじ)

宝くじの収益金は、乳幼児医療費無料化などの少子化対策にも役立てられています。ぜひ、お近くの宝くじ売り場でご購入ください。

▼発売期間 11月26日(月)～12月21日(金)

▼価格 1枚 300円

▼抽せん日 12月31日(月)

▼当せん金額

- 1等 2億円
- 1等前後賞 5千万円
- 2等 1億円
- 年末幸運賞 1万円

里親さん募集

嶺南振興局敦賀児童相談所

☎0770・22・08558

さまざまな事情により家庭で生活できない子どもたちに、温かい愛情と家庭的な環境を提供

■おおい町役場

☎77-1111 (代)

■名田庄総合事務所

☎67-2222 (代)

(総務管理課)

☎67-2222

(郷づくり室)

☎67-2224

(住民サービス室)

☎67-2223

(教育委員会事務局)

名田庄事務局)

☎67-3701

■保健福祉センター「なごみ」

(なごみ保健課)

☎77-1155 (代)

■あつとほ〜むいきいき館

(保健福祉室)

☎67-2000 (代)

■ネットぴあプラザ

(電子情報課)

☎77-9030

し、養育していただける熱意のある方であれば、どなたでも結構です。詳しくは、敦賀児童相談所相談判定課へお問い合わせください。

県税の休日・夜間窓口を開設

嶺南振興局若狭税務部

☎56・2222

県では、次のとおり県税の休日・夜間窓口を開設します。平日の昼間、金融機関などで納付できない方は、この機会をご利用ください。

【休日窓口開設】

▼場所 嶺南振興局若狭税務部 (小浜市遠敷)

▼日時 12月16日(日) 8時30分～17時

【夜間窓口開設(窓口時間延長)】

▼場所 嶺南振興局若狭税務部

▼日時 12月17日(月) 20時まで延長

不法投棄を発見したら通報を

役場生活環境課

☎77・1111

12月は、不法投棄防止を啓発する強調月間です。私たちの郷土である美しい福井の自然と生活環境を守るため、一人ひとりが「郷の監視役」となって廃棄物の不法投棄や悪質な野外焼却をなくしていきましょう。

事例として、山林など人目につきにくい場所への粗大ゴミの投棄や、建設廃材の投棄が目立っています。また、脱税を目的に、軽油密造工場から排出される有害廃棄物「硫酸ピッチ」の投棄も全国的に大きな問題となっています。

廃棄物の不法投棄や野外焼却を見つけたときは、「不法投棄110番」や役場などへ通報していただきますようお願いいたします。

ちびっこ陶芸教室

10時～12時

12月 1日(土) 「パーティー用のお皿」

15日(土) 「大きなつぼ」



詳しくは
きのこの森陶芸館
☎78-1714

町内交通事故発生状況

(平成19年10月31日現在)

	本年	昨年同時期
人身死者	13	16
死者	0	2
傷者	15	17
物損	104	100

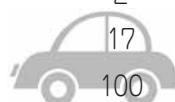

【不法投棄110番】

福井県廃棄物対策課

☎0776・20・0584

12月4日(火)から10日(月)は第59回人権週間 育てよう 一人一人の 人権意識

—思いやりの心・かけがえのない命を大切に—

期間中、右のとおり特設人権相談所が開設されます。日頃の悩みごと、いじめ、不登校、体罰、その他人権に関する相談に人権擁護委員が応じています。相談は無料で秘密は固く守られますのでご安心ください。



特設人権相談所を開設

総合町民センター会場

日時：12月4日(火) 13時～15時

名田庄山村開発センター会場

日時：12月4日(火) 13時～15時

6日(木) 13時～15時

小浜人権擁護委員協議会・福井地方法務局小浜支局

地球温暖化ストップ県民運動

LOVE・アース・ふくい

「わが家、わが社のエコ宣言」を募集

県と福井県地球温暖化防止活動推進センターでは、冷暖房の設定温度を控えめにする、エコドライブを実践するなど地球温暖化防止に向けて取り組む家庭や事業所を募集しています。

■応募方法

所定の用紙(役場企画課にもあります)を送付またはファックスにて申し込んでください。インターネット(※)の「申込みフォーム」からも応募できます。いつでも受け付けています。

(※) 福井県環境政策課のページを参照

<http://info.pref.fukui.jp/kankyou/>

■応募・お問い合わせ先

福井県地球温暖化防止活動推進センター

(NPOエコプランふくい) ☎ 0776-30-0092

県環境政策課 ☎ 0776-20-0302

ご存じですか？

ハートフル専用パーキング

適正に利用していただくために・・・

ハートフル専用パーキング(身体障害者等用駐車場)利用証制度をご利用ください

この制度は、公共施設やショッピングセンターなどの身体障害者用駐車場を適正に利用していただくために、県内共通の「ハートフル専用パーキング利用証」を交付し、利用できる方を明らかにすることで、本当に必要な人のためのスペースを確保するものです。

このハートフル専用パーキングは、歩行が困難な方を対象とし、障害のある方や高齢の方、けがをされている方や妊産婦の方が利用できます。

■利用証申請・発行に関するお問い合わせ先

若狭健康福祉センター ☎ 52-1300



利用証見本



きんき名田庄会が町を訪問

10月29日、きんき名田庄会の方々が町を訪れ、町の振興に関する意見交換会が行われました。

意見交換会では、「お互いの情報を積極的に交換し、きんき名田庄会とおおひ町の活性化を図っていきたい」などといった意見が出されました。

名田庄会とは、旧名田庄村出身の方々が観光や物産の宣伝など郷土発展の各種協力を目的に発足された会で、「きんき」のほかにも「ごうかい」、「関東」の各名田庄会があります。

20歳の無料歯科健診



県と社団法人福井県歯科医師会では、口腔予防やむし歯、歯周病の進行予防および歯科保健意識の向上などを図るため、20歳の無料歯科健診を行っています。

▼実施期間

平成20年3月31日(月)まで

▼実施場所

県内の歯科健診協力歯科医院
なお、町内該当医院は、工藤デンタルクリニック(名田庄下)、歯科三宅医院(本郷)、堀口歯科医院(本郷)です。

※事前にお申し込みください。

▼受診の際に必要なもの
学生証、運転免許証、健康保険証など

冬の備えは大丈夫ですか？

雪に備える週間

12月1日から7日

快適な冬は、一人ひとりの協力から。冬を迎えるにあたってのルールやマナーについて、みんなで話し合い、協力して雪対策を進めましょう。

みちしるべ

12月の運氣

(12月7日～1月5日まで)

三碧木星
 運氣はようやく安定をしてきた。心身ともに十分な苦難の道を越え、今からが新規への再出発と考え強く一歩を踏み出すこと。余分な道は踏まぬこと。

一黒土星
 運氣は頗る快調ではあるが本命星の位置から見て一歩誤れば意志が横道にそれて正道を踏み外す恐れもある。何事も誠意と誠実さを忘れずに進めば良し。

一白水星
 運氣は上々なれども周囲からの攻撃が激しく、衰運に陥るとき状態も起こる。自身の気持ちを立て直し周囲との調和を図り事に臨めば前途は開く。

☆九紫火星	明43生 / 大8生 / 昭3、12、21、30、39、48、57生 / 平3、12生
☆八白土星	明44生 / 大9生 / 昭4、13、22、31、40、49、58生 / 平4、13生
☆七赤金星	大1、10生 / 昭5、14、23、32、41、50、59生 / 平5、14生
☆六白金星	大2、11生 / 昭6、15、24、33、42、51、60生 / 平6、15生
☆五黄土星	大3、12生 / 昭7、16、25、34、43、52、61生 / 平7、16生
☆四緑木星	大4、13生 / 昭8、17、26、35、44、53、62生 / 平8、17生
☆三碧木星	明40生 / 大5、14生 / 昭9、18、27、36、45、54、63生 / 平9、18生
☆二黒土星	明41生 / 大6生 / 昭1、10、19、28、37、46、55生 / 平1、10生、19生
☆一白水星	明42生 / 大7生 / 昭2、11、20、29、38、47、56生 / 平2、11生

六白金星
 運氣は本来なれば相当精力のある月だが、大凶星に左右されて十分な好機を与えることが出来ぬ状態にある。新年に向けて精力を蓄えるものとする。

五黄土星
 運氣は歴史と同じで吉凶を繰り返す。前月の盛期は影もなく、総てが衰運の中にある。人生の転換期とも言えそう。しかしならばその転換期を逆に利用せよ。

四緑木星
 運氣は杞憂に明け暮れ心も重い。しかし物事は吉凶あり、良いことも必ず訪れる。新年に期待して今から活動の準備に取りかかるも良し。年度末の身辺整理も必要な仕事。

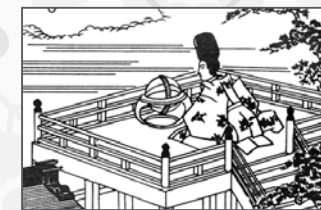

九紫火星
 運氣は残念ながら衰運に向かっている。長期の計画は来年に延期し、今は現状の維持に努めるのが先決。しかしいたすらに悲観せず最後の努力を。

八白土星
 運氣は立ち直ったようにみえるが完全ではない。金銭の投入は控えた方が無難。新年に期待したい。投機はもちろん時期尚早なり。せめて年末は平穩に。

七赤金星
 運氣は引き続き好調なり。誠意と努力のものが祝杯を挙げられる。少しの油断も世間には認められぬ。最後の仕上げこそ自分の行動の極めなり。

※立春が新しい年の第1日となるため、1月と2月上旬生まれは前の年の運氣とみます。

～暦会館提供～

大飯原子力発電所の運転状況

大飯発電所	出力	営業運転開始	発電電力量	発電日数
1号機	117.5万KW	昭和54年3月	1,939.3億 kWh	7,025日
2号機	117.5万KW	昭和54年12月	2,081.6億 kWh	7,498日
3号機	118万KW	平成3年12月	1,388.9億 kWh	4,924日
4号機	118万KW	平成5年2月	1,305.9億 kWh	4,615日

平成 19 年	
11月	12月
本格運転中	
第21回定期検査中 12月下旬から本格運転予定	
本格運転中	
本格運転中	

※発電電力量および日数は平成19年10月末日現在の数値です。

平成19年10月12日から
11月15日届出まで

赤ちゃん

名前	性別	保護者	住所
森脇 寛太 <small>かんた</small>	男	謙治・宏美	名田庄下
木村 一稀 <small>いつき</small>	男	匡克・理絵子	父 子
安田 桜香 <small>おうえん</small>	女	亨・希昌	名田庄拳野
谷久 景司 <small>けいし</small>	男	克実・由季子	名田庄三重
吉岡 優衣 <small>ゆうい</small>	女	隆・恵美	芝 崎
座主 紗那 <small>さな</small>	女	勇弥・真由美	青 戸
小林 舞音 <small>まのね</small>	女	克圭・直美	1の1区
松宮 柊佳 <small>あきほ</small>	女	善之・望樹	8 区
村松 秋穂 <small>あきほ</small>	女	雄大・さおり	8 区
梶原 琉菜 <small>るな</small>	女	孝之・美里	15 区
柿本 一颯 <small>いつさ</small>	男	圭介・久美	名田庄納田終

お誕生おめでとうございます。元気にすくすく育ってください。

たかさご

名前	住所 () は旧姓・旧住所
吉岡 忠和	13 区
(吉田) 奈保子	(舞鶴市)
下西 由孝	名田庄小倉
(新宮) 麻理	(舞鶴市)
土井 亘	13 区
(楠田) 恭子	(兵庫県)
上中 亮介	名田庄久坂
(石田) 景子	(兵庫県)
村松 洋樹	仲の町
(渡辺) 香織	(坂井市)

ご結婚おめでとうございます。いつまでもお幸せに。

おくやみ

名前	年齢	性別	住所
藤原 達吉	86歳	男	名田庄口坂本
猿橋 勇次	88歳	男	6 区
幸鉢 市太郎	89歳	男	河 村
村松 兵助	72歳	男	3 区
青井 榮美子	86歳	女	野 尻
田中 茂彦	74歳	男	5 区

ごめい福をお祈りします。

まちの人口

平成19年11月1日現在 () は前月比

総人口	9,148	(+ 2)
男	4,456	(+ 5)
女	4,692	(- 3)
世帯数	3,089	(+ 3)

なごみ
いきいき

通信

12月

保健福祉センター「なごみ」

なごみ保健課 ☎77-1155

■乳幼児健康診査

2か月児・6か月児・1歳児健診 12月13日(木)
2歳児健診 12月20日(木)

■乳幼児予防接種

BCG 12月 5日(水)

■すくすく広場

12月14日(金)

■精神保健相談・ミニディケア

12月21日(金)

■リハビリ相談

12月11日(火)
21日(金)

■ふれあいのつどい

12月 7日(金)

あっとほ～むいきいき館

保健福祉室 ☎67-2000

■乳幼児健康診査

2～3か月児、6～7か月児、
11～12か月児健診 12月 6日(木)

■乳幼児予防接種

BCG 12月 6日(木)

■すくすく広場

12月14日(金)

■一般健康相談

毎週木曜日

■ふれあいのつどい

12月19日(水)

■リハビリ教室

12月 7日(金)
14日(金)

■老人クラブ健康相談

(あまご山会館) 12月11日(火)
(井上集会場) 12月18日(火)





おい町文化財巡り～その6～

重要文化財

もくぞうふどうみょうおうぞう
木造不動明王坐像

- ・平安時代末期（12世紀）
- ・像高 83.2cm

お問い合わせ先／

常禪寺（管理 下西氏）

☎77-1237

おい町立郷土史料館

☎77-2820

常禪寺 おおい町大島（西村）



本像は、頭髪を弁髪と呼ばれるよじれた髪を左胸前まで垂らし、両眼を見開き、下唇を噛み、右手に宝剣、左手に羅索（現在は手のひらの中にその一部が残る）、火焰を浮彫にした光背を背に、六重の瑟瑟座上に坐しています。

松の寄木造で、各部とも薄手の厚さに整えられ、表面の色彩には緑青地に群青を施しています。頭部の髪筋も入念に細かく刻み、目鼻立ちの彫口は浅く、身にもとう衣の流れも巧みで、全体的に極めて洗練された作りで、平安時代末頃の色が顕著に表れています。

編集後記



▼12月9日まで郷土史料館内を会場に「江戸時代のおおい」と題した企画展を開催しています。▼現代を生きる私たちの生活の基礎がつけられた江戸時代。企画展では当時の書画や農具などの各資料を展示し、江戸時代のおおい町の様子を紹介しています。入館は無料です。ぜひご覧ください。

▼11月も終わりに近づき、外はすっかり寒くなりました。今年も残すところあとわずか。▼年末に向けていろいろと忙しくなりますが、インフルエンザの流行時期でもありますので、体調管理にはお気を付けてください。（森）